



COMUNE DI CLES

Provincia di Trento

**REVISIONE PERIODICA DEGLI ORGANISMI
PARTECIPATI DAL COMUNE DI CLES
AL 31 DICEMBRE 2023**

(art. 24 co.4 L.P. n.27/2010 - art. 18 co.3 bis 1 L.P. n.1/2005)

18 dicembre 2024

INDICE

01. SCHEDA ANAGRAFICA

02. RICOGNIZIONE DELLE SOCIETÀ PARTECIPATE

- 02.01. Ricognizione delle società a partecipazione diretta
- 02.02. Ricognizione delle società a partecipazione indiretta
- 02.03. Grafico delle relazioni tra partecipazioni

03. ANALISI DELLE SINGOLE PARTECIPAZIONI ED INDIVIDUAZIONE EVENTUALI MISURE DI RAZIONALIZZAZIONE

VERIFICA REQUISITI TESTO UNICO DELLE SOCIETÀ A PARTECIPAZIONE PUBBLICA (T.U.S.P.)

- 03.01. Finalità perseguite e attività ammesse (articoli 4 e 26)
- 03.02. Condizioni art. 18, co. 3 bis 1 L.P. 1/2005 e art. 24 L.P. 27/2010 e analisi azioni da intraprendere

04. ESITO DELLA RICOGNIZIONE

05. APPENDICE ART. 30 D.Lgs 23.12.2022, n. 201

**LINEE GUIDA PER LE RICOGNIZIONI E I PIANI DI RAZIONALIZZAZIONE
DEGLI ORGANISMI PARTECIPATI DAGLI ENTI TERITORIALI
(ART. 24 D.LGS. N. 175/2016)**

01. SCHEDA ANAGRAFICA

Tipologia Ente: Comune

Denominazione Ente: CLES

Codice fiscale dell'Ente: 00316390228

L'ente ha già adottato il piano operativo di razionalizzazione ai sensi dell'art. 1 co. 612, l. n. 190/2014 SI

Dati del referente/responsabile per la compilazione del piano

**Responsabile Servizio
Finanziario**

Nome:

Michela

Cognome:

Bergamo

Recapiti:

Indirizzo:

Corso Dante n. 28

Telefono:

0463/662060

Fax:

Posta elettronica:

michela.bergamo@comune.cles.tn.it

02. RICOGNIZIONE DELLE SOCIETÀ PARTECIPATE

Progressivo	Codice fiscale società	Denominazione società	Anno di costituzione	% Quota di partecipazione	Attività svolta	Partecipazione di controllo	Società in house	Quotata (ai sensi del d.lgs. n. 175/2016)	Holding pura
A	B	C	D	E	F	G	H	I	J
Dir_1	01533550222	CONSORZIO DEI COMUNI TARENTINI - SOCIETA' COOPERATIVA	1996	0,54	Prestazione di servizi ai consorziati, altri di servizi di sostegno alle imprese n.c.a.	SI	SI	NO	NO
Dir_2	01899140220	AZIENDA PER IL TURISMO VAL DI NON - Società cooperativa	2004	2,57	Promozione immagine turistica ambito Val di Non	NO	NO	NO	NO
Dir_3	02002380224	TRENTINO RISCOSSIONI S.P.A.	2006	0,0674	Produzione di servizi strumentali all'ente nell'ambito della riscossione e gestione	SI	SI	NO	NO
Dir_4	01807370224	TRENTINO TRASPORTI S.P.A.	2002	0,0154	Trasporto terrestre di passeggeri in aree urbane, suburbane e trasporto ferroviario di passeggeri (interurbano)	SI	SI	NO	NO
Dir_5	01614640223	DOLOMITI ENERGIA HOLDING SPA	1983	0,00098	Organizzazione di mezzi tecnici economici finanziari ed umani per la progettazione, la costruzione e la gestione di impianti attraverso società controllato e/o collegate	NO	NO	NO	NO
Dir_6	01812630224	DOLOMITI ENERGIA SPA	2002	0,449	Commercializzazione di energia elettrica	NO	NO	NO	NO
Dir_7	01932800228	S.E.T. SPA	2005	2,87	Distribuzione di energia elettrica nel territorio della provincia autonoma di Trento; realizzazione, manutenzione e gestione di reti di distribuzione per il servizio stesso	NO	NO	NO	NO
Dir_8	00990320228	TRENTINO DIGITALE SPA	2022	0,026	Progettazione, sviluppo, manutenzione ed esercizio del Sistema Informativo Elettronico Trentino (S.I.N.E.T.) e evoluzione del Sistema Informativo Elettronico Pubblico (S.I.E.P.),	SI	SI	NO	NO

Le società a partecipazione diretta (quotate e non quotate) sono sempre oggetto di ricognizione, anche se non controllate dall'ente.

Colonna B: Inserire codice di 11 cifre per le società aventi sede in Italia; codice di 11 cifre seguito da "E" per le società aventi sede all'estero.

Colonna C: Inserire la ragione sociale comprensiva della forma giuridica.

Colonna E: Inserire valori comprensivi di decimali.

Colonna F: Inserire una descrizione sintetica della/e attività effettivamente svolta/e.

Colonna G: Indicare se la partecipazione detenuta dall'amministrazione è di controllo ai sensi dell'art. 2359 c.c.

Colonna H: Indicare "SI" se l'Amministrazione esercita il controllo analogo o più Amministrazioni esercitano il controllo analogo congiunto.

Colonna I: Indicare "SI" se la società emette azioni quotate in mercati regolamentati; se ha emesso, al 31/12/2015, strumenti finanziari quotati in mercati regolamentati; se sia partecipata da società quotate o che hanno emesso strumenti finanziari quotati.

Colonna J: Indicare "SI" se la società ha come oggetto sociale esclusivo la gestione delle partecipazioni societarie per conto dell'Amministrazione.

02. RICOGNIZIONE DELLE SOCIETÀ PARTECIPATE

02.02. Ricognizione delle società a partecipazione indiretta

Progressivo A	Codice fiscale società B	Denominazione società C	Anno di costituzione D	Denominazione società/organismo tramite E	% Quota di partecipazione società/organismo tramite F	% Quota di partecipazione indiretta Amministrazione G	Attività svolta H	Partecipazione di controllo I	Società in house J
Ind_1	00110640224	Federazione trentina della cooperazione soc.coop.	1945	Consorzio dei Comuni Trentini sco.coop.	0,132	0,00071	Attività produttive di beni e servizi	NO	NO
Ind_2	00107860223	Banca per il Trentino Alto Adige – Bank für Trentino-Südtirol – Credito Cooperativo Italiano Società Cooperativa	1898	Consorzio dei Comuni Trentini sco.coop.	0,45	0,00243	Attività bancarie e finanziarie	NO	NO
Ind_3	01932800228	SET Distribuzione SPA	2005	Consorzio dei Comuni Trentini sco.coop.	0,046	0,00025	Attività produttive di beni e servizi	NO	NO
Ind_4	01850080225	Azienda per il Turismo Trento, Monte Bondone, Valle dei Laghi Soc.cons.a r.l.	2003	Trentino Trasporti Spa	0,93	0,00014	Organizzazione, vendita e intermediazione di pacchetti turistici formati da prodotti turistici trentini	NO	NO
Ind_5	02313310241	CAF Interregionale Dipendenti Srl	1993	Trentino Trasporti Spa	0,0468	0,00001	Svolgimento di attività proprie di centro autorizzato di assistenza fiscale previste dall'art. 78 della legge 30/12/1991 n. 413 a favore dei soggetti lavoratori dipendenti e pensionati	NO	NO
Ind_6	02130300227	CAR SHARING TRENTINO SOCIETÀ COOPERATIVA IN LIQUIDAZIONE	2009	Trentino Trasporti Spa	12,82	0,00197	Noleggio di veicoli senza conducente (servizio di car sharing)	NO	NO
Ind_7	01235070222	RIVA DEL GARDA FIERECONGRESSI SPA	1988	Trentino Trasporti Spa	4,89	0,00075	Gestione di spazi fieristici e organizzazione di eventi fieristici	NO	NO

Le società a partecipazione indiretta (quotate e non quotate) sono oggetto di ricognizione solo se detenute dall'ente per il tramite di una società/organismo sottoposto a controllo da parte dello stesso.

Colonna B: Inserire codice di 11 cifre per le società aventi sede in Italia; codice di 11 cifre seguito da "E" per le società aventi sede all'estero.

Colonna C: Inserire la ragione sociale comprensiva della forma giuridica.

Colonna E: Inserire la denominazione delle società/organismi (1 o +) attraverso le quali l'ente partecipa alle medesime. Per le indirette di livello successivo, inserire la denominazione delle società/organismi partecipanti (1 o +) del livello immediatamente precedente.

Colonna F: indicare separatamente ciascuna quota di partecipazione (comprensiva di decimali) qualora la partecipazione sia detenuta attraverso 2 o + società/organismi tramite.

Colonna G: indicare una unica quota di partecipazione (comprensiva di decimali) determinata in proporzione alla quote di partecipazione dei livelli precedenti.

Colonna H: Inserire una descrizione sintetica della/e attività effettivamente svolta/e.

Colonna I: Indicare se la partecipazione detenuta dall'amministrazione è di controllo ai sensi dell'art. 2359 c.c.

Colonna J: Indicare "SI" se l'Amministrazione esercita il controllo analogo o più Amministrazioni esercitano il controllo analogo congiunto.

Colonna K: Indicare "SI" se la società emette azioni quotate in mercati regolamentati; se ha emesso, al 31/12/2015, strumenti finanziari quotati in mercati regolamentati; se sia partecipata da società quotate o che hanno emesso strumenti finanziari quotati.

Colonna L: Indicare "SI" se la società ha come oggetto sociale esclusivo la gestione delle partecipazioni societarie per conto dell'Amministrazione.

02. RICOGNIZIONE DELLE SOCIETÀ PARTECIPATE

02.03. Grafico delle relazioni tra partecipazioni

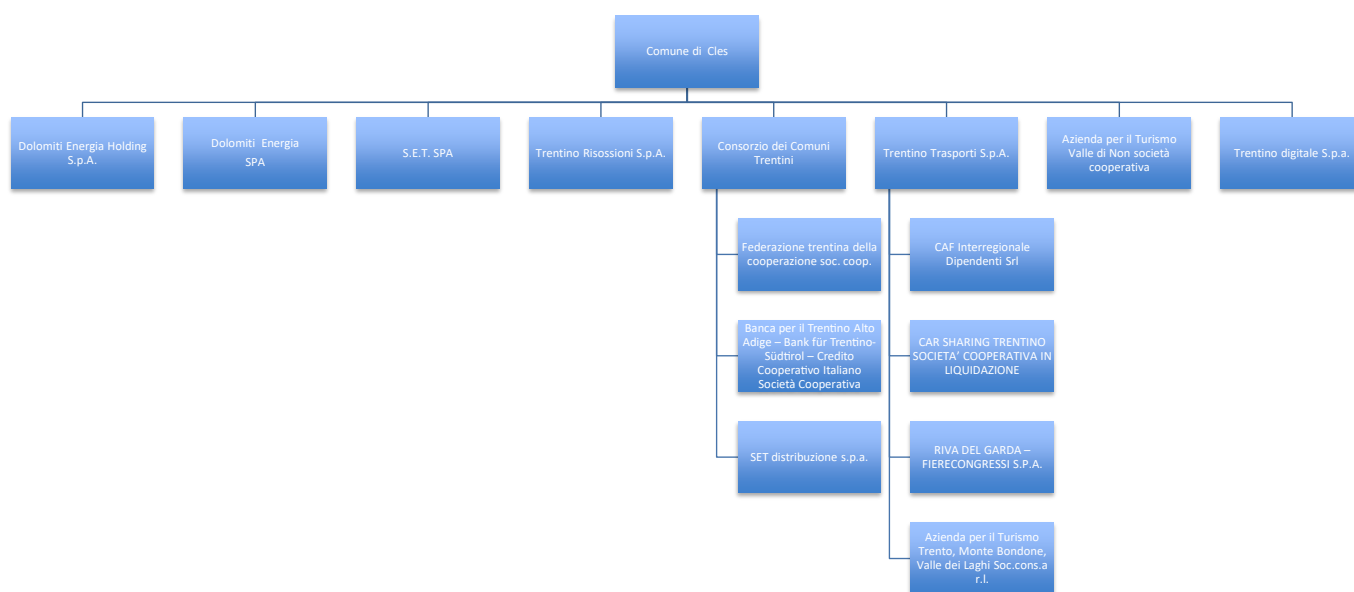

Nel grafico sopra riportato sono state inserite le partecipazioni indirette oggetto di ricognizione e quindi, conformemente alle disposizioni di cui al Testo Unico in materia di società a partecipazione pubblica, quelle società detenute per il tramite di società controllate.

03. REQUISITI TESTO UNICO DELLE SOCIETÀ A PARTECIPAZIONE PUBBLICA

Progressivo società partecipata: **(a)**

Denominazione società partecipata: **(b)**

Tipo partecipazione: **(c)**

Attività svolta: **(d)**

indicare se la società:

- Rientra nell'Allegato "A" del d.lgs. n. 175/2016 (art. 26, co. 2)
- Ha come oggetto esclusivo la gestione di fondi europei per conto dello Stato o delle Regioni, ovvero la realizzazione di progetti di ricerca finanziati dalle istituzioni dell'Unione Europea (art. 26, co. 2)
- È stata esclusa, con deliberazione adottata ai sensi dell'art. 4 co. 9, secondo periodo, dall'applicazione totale o parziale delle disposizioni del medesimo articolo (**solo per le società partecipate dalle Regioni/Prov. Aut.**)
- È destinataria dei provvedimenti di cui al d.lgs. n. 159/2011 (art. 26, co. 12-bis)
- È autorizzata alla gestione delle case da gioco, ai sensi della legislazione vigente (art. 26, co. 12-sexies)
- Qualora non sia stata selezionata alcuna delle opzioni indicate ai punti precedenti, indicare se la società:**
- È costituita in attuazione dell'art. 34 del regolamento CE n. 13/2013 - Gruppi d'Azione Locale (art. 4, co. 6)
- Ha per oggetto sociale prevalente la gestione di spazi fieristici e l'organizzazione di eventi fieristici (art. 4, co. 7)
- Ha per oggetto sociale prevalente la realizzazione e la gestione di impianti di trasporto a fune per la mobilità turistico-sportiva in aree montane (art. 4, co. 7)
- Ha per oggetto sociale prevalente la produzione di energia da fonti rinnovabili (art. 4, co. 7)
- Ha caratteristiche di spin off o di start up universitario, o analoghe a quelle degli enti di ricerca, ovvero gestisce aziende agricole con funzioni didattiche (art. 4, co. 8)
- Produce un servizio di interesse generale a rete (di cui all'art. 3-bis del d.l. 138/2011) fuori dall'ambito territoriale di riferimento, con affidamento dei servizi, in corso e nuovi, tramite procedure ad evidenza pubblica (art. 4, co. 9-bis)
- Produce beni e servizi strettamente necessari per il perseguimento delle finalità istituzionali dell'ente (art. 4, co. 1)
- Produce un servizio di interesse generale (art. 4, co. 2, lett. a)
- Progetta e realizza un'opera pubblica sulla base di un accordo di programma fra amministrazioni pubbliche (art. 4, co. 2, lett. b)
- Realizza e gestisce un'opera pubblica ovvero organizza e gestisce un servizio di interesse generale attraverso un contratto di partenariato pubblico/privato (art. 4, co. 2, lett. c)
- Produce beni o servizi strumentali all'ente o agli enti pubblici partecipanti o alla svolgimento delle loro funzioni(art. 4, co. 2, lett. d)
- Svolge servizi di committenza (art. 4, co. 2, lett. e)
- Valorizza il patrimonio immobiliare dell'amministrazione partecipante (art. 4, co. 3)

Indicare le motivazioni della riconducibilità o meno ai vincoli di scopo di cui al co. 1 o ad una delle attività di cui ai commi 2 e 3, anche con riferimento alle società che svolgono le attività di cui ai commi 6, 7, 8:

Attività di supporto giuridico-amministrativo e rappresentanza istituzionale, anche quale articolazione dell'ANCI e dell'UNCCEM per la Provincia autonoma di Trento; attività di formazione del personale; attività di supporto alla transizione digitale; gestione economico-giuridica del personale, svolge in maniera centralizzata l'acquisto di beni servizi per conto dei comuni trentini (es. assicurazioni) e altri servizi di supporto alle funzioni istituzionali dell'ente locale

(a): Inserire uno dei progressivi già indicati nelle schede di ricognizione (02.01; 02.02).
(b): Inserire la ragione sociale come indicata nelle schede di ricognizione (02.01; 02.02).
(c): Indicare il tipo di partecipazione distinguendo i casi in cui la società sia partecipata direttamente, indirettamente (tramite altra società/organismo), ovvero in parte direttamente e in parte indirettamente.
(d): Inserire l'attività come indicata nelle schede di ricognizione (02.01; 02.02).

03. REQUISITI TESTO UNICO DELLE SOCIETÀ A PARTECIPAZIONE PUBBLICA

Progressivo società partecipata: **(a)**

Denominazione società partecipata: **(b)**

Tipo partecipazione: **(c)**

Attività svolta: **(d)**

indicare se la società:

- Rientra nell'Allegato "A" del d.lgs. n. 175/2016 (art. 26, co. 2)
 - Ha come oggetto esclusivo la gestione di fondi europei per conto dello Stato o delle Regioni, ovvero la realizzazione di progetti di ricerca finanziati dalle istituzioni dell'Unione Europea (art. 26, co. 2)
 - È stata esclusa, con deliberazione adottata ai sensi dell'art. 4 co. 9, secondo periodo, dall'applicazione totale o parziale delle disposizioni del medesimo articolo (**solo per le società partecipate dalle Regioni/Prov. Aut.**)
 - È destinataria dei provvedimenti di cui al d.lgs. n. 159/2011 (art. 26, co. 12-bis)
 - È autorizzata alla gestione delle case da gioco, ai sensi della legislazione vigente (art. 26, co. 12-sexies)
- Qualora non sia stata selezionata alcuna delle opzioni indicate ai punti precedenti, indicare se la società:*
- È costituita in attuazione dell'art. 34 del regolamento CE n. 13/2013 - Gruppi d'Azione Locale (art. 4, co. 6)
 - Ha per oggetto sociale prevalente la gestione di spazi fieristici e l'organizzazione di eventi fieristici (art. 4, co. 7)
 - Ha per oggetto sociale prevalente la realizzazione e la gestione di impianti di trasporto a fune per la mobilità turistico-sportiva in aree montane (art. 4, co. 7)
 - Ha per oggetto sociale prevalente la produzione di energia da fonti rinnovabili (art. 4, co. 7)
 - Ha caratteristiche di spin off o di start up universitario, o analoghe a quelle degli enti di ricerca, ovvero gestisce aziende agricole con funzioni didattiche (art. 4, co. 8)
 - Produce un servizio di interesse generale a rete (di cui all'art. 3-bis del d.l. 138/2011) fuori dall'ambito territoriale di riferimento, con affidamento dei servizi, in corso e nuovi, tramite procedure ad evidenza pubblica (art. 4, co. 9-bis)
 - Produce beni e servizi strettamente necessari per il perseguimento delle finalità istituzionali dell'ente (art. 4, co. 1)
 - Produce un servizio di interesse generale (art. 4, co. 2, lett. a)
 - Progetta e realizza un'opera pubblica sulla base di un accordo di programma fra amministrazioni pubbliche (art. 4, co. 2, lett. b)
 - Realizza e gestisce un'opera pubblica ovvero organizza e gestisce un servizio di interesse generale attraverso un contratto di partenariato pubblico/privato (art. 4, co. 2, lett. c)
 - Produce beni o servizi strumentali all'ente o agli enti pubblici partecipanti o alla svolgimento delle loro funzioni (art. 4, co. 2, lett. d)
 - Svolge servizi di committenza (art. 4, co. 2, lett. e)
 - Valorizza il patrimonio immobiliare dell'amministrazione partecipante (art. 4, co. 3)

Indicare le motivazioni della riconducibilità o meno ai vincoli di scopo di cui al co. 1 o ad una delle attività di cui ai commi 2 e 3, anche con riferimento alle società che svolgono le attività di cui ai commi 6, 7, 8:

L'Azienda Per il Turismo VAL DI NON Società Cooperativa nasce il 13 dicembre 2004 per proseguire, migliorare e implementare il lavoro della vecchia Azienda pubblica di promozione turistica. Compito della nuova Azienda è "lo svolgimento dell'attività di marketing turistico territoriale della Val di Non" attraverso:

- informazione e accoglienza turistica ;
- coordinamento delle attività di animazione turistica svolte a livello locale ;
- definizione, sviluppo e promozione del prodotto turistico-territoriale ;
- organizzazione e vendita di servizi e pacchetti turistici trentini.

L'attività esercitata rispetta le finalità istituzionali del Comune valorizzando le attività economiche presenti sul proprio territorio, come previsto dallo Statuto comunale.

(a): Inserire uno dei progressivi già indicati nelle schede di ricognizione (02.01; 02.02).

(b): Inserire la ragione sociale come indicata nelle schede di ricognizione (02.01; 02.02).

(c): Indicare il tipo di partecipazione distinguendo i casi in cui la società sia partecipata direttamente, indirettamente (tramite altra società/organismo), ovvero in parte direttamente e in parte indirettamente.

(d): Inserire l'attività come indicata nelle schede di ricognizione (02.01; 02.02).

03. REQUISITI TESTO UNICO DELLE SOCIETÀ A PARTECIPAZIONE PUBBLICA

Progressivo società partecipata:	3	(a)
Denominazione società partecipata:	TRENTINO RISCOSSIONI S.P.A.	(b)
Tipo partecipazione:	Diretta	(c)
Attività svolta:	Produzione di servizi strumentali all'ente nell'ambito della riscossione e gestione	(d)

Indicare se la società:

- Rientra nell'Allegato "A" del d.lgs. n. 175/2016 (art. 26, co. 2)
 - Ha come oggetto esclusivo la gestione di fondi europei per conto dello Stato o delle Regioni, ovvero la realizzazione di progetti di ricerca finanziati dalle istituzioni dell'Unione Europea (art. 26, co. 2)
 - È stata esclusa, con deliberazione adottata ai sensi dell'art. 4 co. 9, secondo periodo, dall'applicazione totale o parziale delle disposizioni del medesimo articolo (**solo per le società partecipate dalle Regioni/Prov. Aut.**)
 - È destinataria dei provvedimenti di cui al d.lgs. n. 159/2011 (art. 26, co. 12-bis)
 - È autorizzata alla gestione delle case da gioco, ai sensi della legislazione vigente (art. 26, co. 12-sexies)
- Qualora non sia stata selezionata alcuna delle opzioni indicate ai punti precedenti, indicare se la società:**
- È costituita in attuazione dell'art. 34 del regolamento CE n. 13/2013 - Gruppi d'Azione Locale (art. 4, co. 6)
 - Ha per oggetto sociale prevalente la gestione di spazi fieristici e l'organizzazione di eventi fieristici (art. 4, co. 7)
 - Ha per oggetto sociale prevalente la realizzazione e la gestione di impianti di trasporto a fune per la mobilità turistico-sportiva in aree montane (art. 4, co. 7)
 - Ha per oggetto sociale prevalente la produzione di energia da fonti rinnovabili (art. 4, co. 7)
 - Ha caratteristiche di spin off o di start up universitario, o analoghe a quelle degli enti di ricerca, ovvero gestisce aziende agricole con funzioni didattiche (art. 4, co. 8)
 - Produce un servizio di interesse generale a rete (di cui all'art. 3-bis del d.l. 138/2011) fuori dall'ambito territoriale di riferimento, con affidamento dei servizi, in corso e nuovi, tramite procedure ad evidenza pubblica (art. 4, co. 9-bis)
 - Produce beni e servizi strettamente necessari per il perseguimento delle finalità istituzionali dell'ente (art. 4, co. 1)
 - Produce un servizio di interesse generale (art. 4, co. 2, lett. a)
 - Progetta e realizza un'opera pubblica sulla base di un accordo di programma fra amministrazioni pubbliche (art. 4, co. 2, lett. b)
 - Realizza e gestisce un'opera pubblica ovvero organizza e gestisce un servizio di interesse generale attraverso un contratto di partenariato pubblico/privato (art. 4, co. 2, lett. c)
 - Produce beni o servizi strumentali all'ente o agli enti pubblici partecipanti o alla svolgimento delle loro funzioni (art. 4, co. 2, lett. d)
 - Svolge servizi di committenza (art. 4, co. 2, lett. e)
 - Valorizza il patrimonio immobiliare dell'amministrazione partecipante (art. 4, co. 3)

Indicare le motivazioni della riconducibilità o meno ai vincoli di scopo di cui al co. 1 o ad una delle attività di cui ai commi 2 e 3, anche con riferimento alle società che svolgono le attività di cui ai commi 6, 7, 8:

Trentino Riscossioni Spa è stata costituita il 1° dicembre 2006, ai sensi dell'art. 34 della L.P. n. 3 del 16.06.2006; l'attività principale della società consiste nella riscossione delle entrate affidate dagli enti soci nelle sue varie fasi: riscossione spontanea, attività di accertamento e riscossione coattiva delle entrate di pertinenza del sistema pubblico provinciale a cui si affiancano i servizi di gestione, consulenza ed assistenza sia verso gli enti soci, sia verso i cittadini contribuenti; altro settore strategico di Trentino Riscossioni è rappresentato dalla gestione completa delle sanzioni amministrative relative al Codice della Strada.

La mission di Trentino Riscossioni è fornire un servizio completo al territorio, perseguendo economie di scala mediante la promozione di processi di semplificazione ed armonizzazione dell'attività degli oltre 250 soggetti pubblici trentini e realizzando politiche di equità fiscale a favore della collettività; la società rappresenta quindi uno strumento di sistema a salvaguardia dell'autonomia finanziaria degli enti locali trentini che permette di mantenere le risorse sul territorio e favorirne, di conseguenza, la crescita e lo sviluppo.

Con deliberazione consiliare n. 46 dd. 29 novembre 2011, il Comune di Cles ha aderito alla società, approvando lo schema di Convenzione atto a disciplinare i rapporti per la "governance" di Trentino riscossioni S.p.A., anche in relazione all'esercizio del c.d. "controllo analogo" ed acquisendo 674 azioni di propria spettanza ai sensi della deliberazione della Giunta Provinciale n. 2560 dd. 23 novembre 2007. Con successiva delibera consiliare n. 52 dd. 2 novembre 2015 è stato, da ultimo affidato alla società, il servizio di riscossione delle entrate coattive del Comune.

Dato che la società in esame di fatto produce servizi strumentali allo svolgimento delle funzioni proprie degli enti locali, si ritiene la stessa possa essere configurata come partecipazione strettamente necessaria per il perseguimento delle finalità dell'ente. Inoltre, ai sensi dell'art. 4, comma 2, del D.lg. 175/2016 tra le attività che possono assurgere a oggetto sociale delle società partecipate dalle amministrazioni pubbliche rientra l'autoproduzione di beni o servizi strumentali (o allo svolgimento delle loro funzioni) all'ente.

Si richiama, inoltre, il primo comma dell'art. 24 della L.P. 27/2010, ai sensi del quale "se la partecipazione o la specifica attività da svolgere sono previste dalla normativa statale, regionale o provinciale le condizioni dell'articolo 4, comma 1 e 2, del D.lg. n. 175 del 2016 si intendono rispettate".

(a): Inserire uno dei progressivi già indicati nelle schede di ricognizione (02.01; 02.02).

(b): Inserire la ragione sociale come indicata nelle schede di ricognizione (02.01; 02.02).

(c): Indicare il tipo di partecipazione distinguendo i casi in cui la società sia partecipata direttamente, indirettamente (tramite altra società/organismo), ovvero in parte direttamente e in parte indirettamente.

(d): Inserire l'attività come indicata nelle schede di ricognizione (02.01; 02.02).

03. REQUISITI TESTO UNICO DELLE SOCIETÀ A PARTECIPAZIONE PUBBLICA

Progressivo società partecipata: **(a)**

Denominazione società partecipata: **(b)**

Tipo partecipazione: **(c)**

Attività svolta: **(d)**

indicare se la società:

- Rientra nell'Allegato "A" del d.lgs. n. 175/2016 (art. 26, co. 2)
 - Ha come oggetto esclusivo la gestione di fondi europei per conto dello Stato o delle Regioni, ovvero la realizzazione di progetti di ricerca finanziati dalle istituzioni dell'Unione Europea (art. 26, co. 2)
 - È stata esclusa, con deliberazione adottata ai sensi dell'art. 4 co. 9, secondo periodo, dall'applicazione totale o parziale delle disposizioni del medesimo articolo (**solo per le società partecipate dalle Regioni/Prov. Aut.**)
 - È destinataria dei provvedimenti di cui al d.lgs. n. 159/2011 (art. 26, co. 12-bis)
 - È autorizzata alla gestione delle case da gioco, ai sensi della legislazione vigente (art. 26, co. 12-sexies)
- Qualora non sia stata selezionata alcuna delle opzioni indicate ai punti precedenti, indicare se la società:*
- È costituita in attuazione dell'art. 34 del regolamento CE n. 13/2013 - Gruppi d'Azione Locale (art. 4, co. 6)
 - Ha per oggetto sociale prevalente la gestione di spazi fieristici e l'organizzazione di eventi fieristici (art. 4, co. 7)
 - Ha per oggetto sociale prevalente la realizzazione e la gestione di impianti di trasporto a fune per la mobilità turistico-sportiva in aree montane (art. 4, co. 7)
 - Ha per oggetto sociale prevalente la produzione di energia da fonti rinnovabili (art. 4, co. 7)
 - Ha caratteristiche di spin off o di start up universitario, o analoghe a quelle degli enti di ricerca, ovvero gestisce aziende agricole con funzioni didattiche (art. 4, co. 8)
 - Produce un servizio di interesse generale a rete (di cui all'art. 3-bis del d.l. 138/2011) fuori dall'ambito territoriale di riferimento, con affidamento dei servizi, in corso e nuovi, tramite procedure ad evidenza pubblica (art. 4, co. 9-bis)
 - Produce beni e servizi strettamente necessari per il perseguimento delle finalità istituzionali dell'ente (art. 4, co. 1)
 - Produce un servizio di interesse generale (art. 4, co. 2, lett. a)
 - Progetta e realizza un'opera pubblica sulla base di un accordo di programma fra amministrazioni pubbliche (art. 4, co. 2, lett. b)
 - Realizza e gestisce un'opera pubblica ovvero organizza e gestisce un servizio di interesse generale attraverso un contratto di partenariato pubblico/privato (art. 4, co. 2, lett. c)
 - Produce beni o servizi strumentali all'ente o agli enti pubblici partecipanti o alla svolgimento delle loro funzioni(art. 4, co. 2, lett. d)
 - Svolge servizi di committenza (art. 4, co. 2, lett. e)
 - Valorizza il patrimonio immobiliare dell'amministrazione partecipante (art. 4, co. 3)

Indicare le motivazioni della riconducibilità o meno ai vincoli di scopo di cui al co. 1 o ad una delle attività di cui ai commi 2 e 3, anche con riferimento alle società che svolgono le attività di cui ai commi 6, 7, 8:

La società si occupa del trasporto di passeggeri in aree urbane, sub urbane nonché, per quanto concerne il trasporto ferroviario, in aree interurbane. Inoltre lo scopo della società Trentino trasporti S.p.a. è la gestione, manutenzione ed implementazione del patrimonio indisponibile funzionale ai servizi di trasporto pubblico su gomma e della linea ferroviaria Trento - Malé - Marilleva su mandato della Provincia Autonoma di Trento. In particolare si occupa della costruzione di linee ferroviarie e ogni altro sistema di trazione elettrica o meccanica, l'acquisto di materiale rotabile automobilistico e ferroviario e la manutenzione di quest'ultimo, la realizzazione di rimesse e la gestione di sistemi di infomobilità, la realizzazione e gestione di parcheggi intermodali. Dal momento che la partecipazione in Trentino Trasporti S.p.a. consente di prendere parte, sebbene in una posizione di socio di minoranza, alle scelte relative allo sviluppo delle infrastrutture di trasporto pubblico sul territorio amministrato, si ritiene che la partecipazione in esame sia necessaria per il perseguimento delle finalità istituzionali del Comune. Ai sensi dell'art. 4, comma 2, del D.lg. 175/2016 tra le attività che possono assurgere a oggetto sociale delle società partecipate dalle amministrazioni pubbliche rientra la produzione di un servizio di interesse generale. Si evidenzia, infine, che la L.P.19/2016 ha inserito il comma 9 quinquies all'art. 10 della L.P. 6/2004, ai sensi del quale: "In deroga al comma 7, lettera d), nel trasporto pubblico locale è ammessa la partecipazione di capitali privati alla società in house, nel rispetto del diritto dell'Unione europea, quando la percentuale di capitale pubblico ammonta almeno al 99,99 per cento e la liquidazione della quota residuale in mano privata è troppo onerosa."

(a): Inserire uno dei progressivi già indicati nelle schede di ricognizione (02.01; 02.02).

(b): Inserire la ragione sociale come indicata nelle schede di ricognizione (02.01; 02.02).

(c): Indicare il tipo di partecipazione distinguendo i casi in cui la società sia partecipata direttamente, indirettamente (tramite altra società/organismo), ovvero in parte direttamente e in parte indirettamente.

(d): Inserire l'attività come indicata nelle schede di ricognizione (02.01; 02.02).

03. REQUISITI TESTO UNICO DELLE SOCIETÀ A PARTECIPAZIONE PUBBLICA

Progressivo società partecipata: (a)

Denominazione società partecipata: (b)

Tipo partecipazione: (c)

Attività svolta: (d)

Indicare se la società:

- Rientra nell'Allegato "A" del d.lgs. n. 175/2016 (art. 26, co. 2)
- Ha come oggetto esclusivo la gestione di fondi europei per conto dello Stato o delle Regioni, ovvero la realizzazione di progetti di ricerca finanziati dalle istituzioni dell'Unione Europea (art. 26, co. 2)
- È stata esclusa, con deliberazione adottata ai sensi dell'art. 4 co. 9, secondo periodo, dall'applicazione totale o parziale delle disposizioni del medesimo articolo (**solo per le società partecipate dalle Regioni/Prov. Aut.**)
- È destinataria dei provvedimenti di cui al d.lgs. n. 159/2011 (art. 26, co. 12-bis)
- È autorizzata alla gestione delle case da gioco, ai sensi della legislazione vigente (art. 26, co. 12-sexies)
- Qualora non sia stata selezionata alcuna delle opzioni indicate ai punti precedenti, indicare se la società:**
- È costituita in attuazione dell'art. 34 del regolamento CE n. 13/2013 - Gruppi d'Azione Locale (art. 4, co. 6)
- Ha per oggetto sociale prevalente la gestione di spazi fieristici e l'organizzazione di eventi fieristici (art. 4, co. 7)
- Ha per oggetto sociale prevalente la realizzazione e la gestione di impianti di trasporto a fune per la mobilità turistico-sportiva in aree montane (art. 4, co. 7)
- Ha per oggetto sociale prevalente la produzione di energia da fonti rinnovabili (art. 4, co. 7)
- Ha caratteristiche di spin off o di start up universitario, o analoghe a quelle degli enti di ricerca, ovvero gestisce aziende agricole con funzioni didattiche (art. 4, co. 8)
- Produce un servizio di interesse generale a rete (di cui all'art. 3-bis del d.l. 138/2011) fuori dall'ambito territoriale di riferimento, con affidamento dei servizi, in corso e nuovi, tramite procedure ad evidenza pubblica (art. 4, co. 9-bis)
- Produce beni e servizi strettamente necessari per il perseguimento delle finalità istituzionali dell'ente (art. 4, co. 1)
- Produce un servizio di interesse generale (art. 4, co. 2, lett. a)
- Progetta e realizza un'opera pubblica sulla base di un accordo di programma fra amministrazioni pubbliche (art. 4, co. 2, lett. b)
- Realizza e gestisce un'opera pubblica ovvero organizza e gestisce un servizio di interesse generale attraverso un contratto di partenariato pubblico/privato (art. 4, co. 2, lett. c)
- Produce beni o servizi strumentali all'ente o agli enti pubblici partecipanti o alla svolgimento delle loro funzioni (art. 4, co. 2, lett. d)
- Svolge servizi di committenza (art. 4, co. 2, lett. e)
- Valorizza il patrimonio immobiliare dell'amministrazione partecipante (art. 4, co. 3)

Indicare le motivazioni della riconducibilità o meno ai vincoli di scopo di cui al co. 1 o ad una delle attività di cui ai commi 2 e 3, anche con riferimento alle società che svolgono le attività di cui ai commi 6, 7, 8:

Scopo della società è la produzione, la distribuzione e la vendita di servizi pubblici locali attuata attraverso delle società controllate o collegate.
 Attraverso quest'ultime si occupa della distribuzione di gas metano, distribuzione energia elettrica, gestione centrali elettriche e trasporto energia elettrica, produzione e trasporto gas.
 Ai sensi dell'art. 4, comma 2, del D.lg. 175/2016 tra le attività che possono assurgere a oggetto sociale delle società partecipate dalle amministrazioni pubbliche rientra la produzione di un servizio di interesse generale.
 Si evidenzia, infine, che l'art. 24 della L.P.27.12.2010 n. 27, come sostituito dall'art. 7, comma 3, della L.P. 29 dicembre 2016, n. 19, consente la partecipazione da parte degli enti locali in società che, ai sensi del D.P.R. 26 marzo 1977, n.235 (Norme di attuazione dello Statuto speciale della Regione Trentino Alto Adige in materia di energia) svolgono attività elettriche, anche con la realizzazione e la gestione degli impianti e delle reti eventualmente funzionali a queste attività. Infine, la partecipazione alla predetta società risulta anche conveniente dal punto di vista economico, in quanto la gestione chiude annualmente con dei cospicui utili e il Comune percepisce quota parte dei dividendi distribuiti che incrementano le entrate di bilancio, senza sostenere alcun onere sul fronte della spesa.

(a): Inserire uno dei progressivi già indicati nelle schede di ricognizione (02.01; 02.02).

(b): Inserire la ragione sociale come indicata nelle schede di ricognizione (02.01; 02.02).

(c): Indicare il tipo di partecipazione distinguendo i casi in cui la società sia partecipata direttamente, indirettamente (tramite altra società/organismo), ovvero in parte direttamente e in parte indirettamente.

(d): Inserire l'attività come indicata nelle schede di ricognizione (02.01; 02.02).

03. REQUISITI TESTO UNICO DELLE SOCIETÀ A PARTECIPAZIONE PUBBLICA

Progressivo società partecipata:	6	(a)
Denominazione società partecipata:	DOLOMITI ENERGIA SPA	(b)
Tipo partecipazione:	Diretta	(c)
Attività svolta:	Commercializzazione di energia elettrica	(d)

indicare se la società:

- Rientra nell'Allegato "A" del d.lgs. n. 175/2016 (art. 26, co. 2)
 - Ha come oggetto esclusivo la gestione di fondi europei per conto dello Stato o delle Regioni, ovvero la realizzazione di progetti di ricerca finanziati dalle istituzioni dell'Unione Europea (art. 26, co. 2)
 - È stata esclusa, con deliberazione adottata ai sensi dell'art. 4 co. 9, secondo periodo, dall'applicazione totale o parziale delle disposizioni del medesimo articolo (**solo per le società partecipate dalle Regioni/Prov. Aut.**)
 - È destinataria dei provvedimenti di cui al d.lgs. n. 159/2011 (art. 26, co. 12-bis)
 - È autorizzata alla gestione delle case da gioco, ai sensi della legislazione vigente (art. 26, co. 12-sexies)
- Qualora non sia stata selezionata alcuna delle opzioni indicate ai punti precedenti, indicare se la società:**
- È costituita in attuazione dell'art. 34 del regolamento CE n. 13/2013 - Gruppi d'Azione Locale (art. 4, co. 6)
 - Ha per oggetto sociale prevalente la gestione di spazi fieristici e l'organizzazione di eventi fieristici (art. 4, co. 7)
 - Ha per oggetto sociale prevalente la realizzazione e la gestione di impianti di trasporto a fune per la mobilità turistico-sportiva in aree montane (art. 4, co. 7)
 - Ha per oggetto sociale prevalente la produzione di energia da fonti rinnovabili (art. 4, co. 7)
 - Ha caratteristiche di spin off o di start up universitario, o analoghe a quelle degli enti di ricerca, ovvero gestisce aziende agricole con funzioni didattiche (art. 4, co. 8)
 - Produce un servizio di interesse generale a rete (di cui all'art. 3-bis del d.l. 138/2011) fuori dall'ambito territoriale di riferimento, con affidamento dei servizi, in corso e nuovi, tramite procedure ad evidenza pubblica (art. 4, co. 9-bis)
 - Produce beni e servizi strettamente necessari per il perseguimento delle finalità istituzionali dell'ente (art. 4, co. 1)
 - Produce un servizio di interesse generale (art. 4, co. 2, lett. a)
 - Progetta e realizza un'opera pubblica sulla base di un accordo di programma fra amministrazioni pubbliche (art. 4, co. 2, lett. b)
 - Realizza e gestisce un'opera pubblica ovvero organizza e gestisce un servizio di interesse generale attraverso un contratto di partenariato pubblico/privato (art. 4, co. 2, lett. c)
 - Produce beni o servizi strumentali all'ente o agli enti pubblici partecipanti o alla svolgimento delle loro funzioni (art. 4, co. 2, lett. d)
 - Svolge servizi di committenza (art. 4, co. 2, lett. e)
 - Valorizza il patrimonio immobiliare dell'amministrazione partecipante (art. 4, co. 3)

Indicare le motivazioni della riconducibilità o meno ai vincoli di scopo di cui al co. 1 o ad una delle attività di cui ai commi 2 e 3, anche con riferimento alle società che svolgono le attività di cui ai commi 6, 7, 8:

Scopo della società è la distribuzione e la vendita di gas naturale, energia elettrica e servizi aggiuntivi. In particolare nel Comune di Cles si occupa della distribuzione e vendita di energia elettrica e di gas naturale. Con delibera del Consiglio Comunale del 18 dicembre 2013, n. 52, è stato conferito alla società Trenta S.P.A (ora incorporata in Dolomiti Energia spa) il ramo d'azienda relativo alla commercializzazione del servizio di vendita dell'energia elettrica comunale, precedentemente gestito in economia da parte del Comune stesso e poi tramite l'azienda speciale Consorzio S.T.N. posto in liquidazione. Ai sensi dell'art. 4, comma 2, del D.lg. 175/2016 tra le attività che possono assurgere a oggetto sociale delle società partecipate dalle amministrazioni pubbliche rientra la produzione di un servizio di interesse generale. Si evidenzia, infine, che l'art. 24 della L.P.27.12.2010 n. 27, come sostituito dall'art. 7, comma 3, della L.P. 29 dicembre 2016, n. 19, consente la partecipazione da parte degli enti locali in società che, ai sensi del D.P.R. 26 marzo 1977, n.235 (Norme di attuazione dello Statuto speciale della Regione Trentino Alto Adige in materia di energia) svolgono attività elettriche, anche con la realizzazione e la gestione degli impianti e delle reti eventualmente funzionali a queste attività.

(a): Inserire uno dei progressivi già indicati nelle schede di ricognizione (02.01; 02.02).

(b): Inserire la ragione sociale come indicata nelle schede di ricognizione (02.01; 02.02).

(c): Indicare il tipo di partecipazione distinguendo i casi in cui la società sia partecipata direttamente, indirettamente (tramite altra società/organismo), ovvero in parte direttamente e in parte indirettamente.

(d): Inserire l'attività come indicata nelle schede di ricognizione (02.01; 02.02).

03. REQUISITI TESTO UNICO DELLE SOCIETÀ A PARTECIPAZIONE PUBBLICA

Progressivo società partecipata: (a)

Denominazione società partecipata: (b)

Tipo partecipazione: (c)

Attività svolta: (d)

Indicare se la società:

- Rientra nell'Allegato "A" del d.lgs. n. 175/2016 (art. 26, co. 2)
 - Ha come oggetto esclusivo la gestione di fondi europei per conto dello Stato o delle Regioni, ovvero la realizzazione di progetti di ricerca finanziati dalle istituzioni dell'Unione Europea (art. 26, co. 2)
 - È stata esclusa, con deliberazione adottata ai sensi dell'art. 4 co. 9, secondo periodo, dall'applicazione totale o parziale delle disposizioni del medesimo articolo (**solo per le società partecipate dalle Regioni/Prov. Aut.**)
 - È destinataria dei provvedimenti di cui al d.lgs. n. 159/2011 (art. 26, co. 12-bis)
 - È autorizzata alla gestione delle case da gioco, ai sensi della legislazione vigente (art. 26, co. 12-sexies)
- Qualora non sia stata selezionata alcuna delle opzioni indicate ai punti precedenti, indicare se la società:*
- È costituita in attuazione dell'art. 34 del regolamento CE n. 13/2013 - Gruppi d'Azione Locale (art. 4, co. 6)
 - Ha per oggetto sociale prevalente la gestione di spazi fieristici e l'organizzazione di eventi fieristici (art. 4, co. 7)
 - Ha per oggetto sociale prevalente la realizzazione e la gestione di impianti di trasporto a fune per la mobilità turistico-sportiva in aree montane (art. 4, co. 7)
 - Ha per oggetto sociale prevalente la produzione di energia da fonti rinnovabili (art. 4, co. 7)
 - Ha caratteristiche di spin off o di start up universitario, o analoghe a quelle degli enti di ricerca, ovvero gestisce aziende agricole con funzioni didattiche (art. 4, co. 8)
 - Produce un servizio di interesse generale a rete (di cui all'art. 3-bis del d.l. 138/2011) fuori dall'ambito territoriale di riferimento, con affidamento dei servizi, in corso e nuovi, tramite procedure ad evidenza pubblica (art. 4, co. 9-bis)
 - Produce beni e servizi strettamente necessari per il perseguimento delle finalità istituzionali dell'ente (art. 4, co. 1)
 - Produce un servizio di interesse generale (art. 4, co. 2, lett. a)
 - Progetta e realizza un'opera pubblica sulla base di un accordo di programma fra amministrazioni pubbliche (art. 4, co. 2, lett. b)
 - Realizza e gestisce un'opera pubblica ovvero organizza e gestisce un servizio di interesse generale attraverso un contratto di partenariato pubblico/privato (art. 4, co. 2, lett. c)
 - Produce beni o servizi strumentali all'ente o agli enti pubblici partecipanti o alla svolgimento delle loro funzioni (art. 4, co. 2, lett. d)
 - Svolge servizi di committenza (art. 4, co. 2, lett. e)
 - Valorizza il patrimonio immobiliare dell'amministrazione partecipante (art. 4, co. 3)

Indicare le motivazioni della riconducibilità o meno ai vincoli di scopo di cui al co. 1 o ad una delle attività di cui ai commi 2 e 3, anche con riferimento alle società che svolgono le attività di cui ai commi 6, 7, 8:

SET Distribuzione S.p.A., società del Gruppo Dolomiti Energia, svolge l'attività di distribuzione di energia elettrica nel territorio della Provincia Autonoma di Trento, nei quasi 200 Comuni in cui è titolare della concessione. Le attività comprendono:

- il trasporto e la trasformazione dell'energia elettrica su reti di distribuzione in Media e bassa tensione;
- la gestione delle reti e l'esercizio degli impianti con interventi di sviluppo e manutenzione.

In relazione a tale attività, con delibera del Consiglio Comunale n. 49 del 18 dicembre 2013, è stato conferito alla predetta società il ramo d'azienda relativo alla rete di distribuzione dell'energia elettrica comunale del Comune di Cles, comprendente gli impianti, le linee di media tensione, le linee di bassa tensione, i distributori stradali, le cabine elettriche e la loro attrezzatura, gli allacciamenti alle utenze, i nuovi contatori elettronici ed i vari trasformatori. Con tale provvedimento è stato disposto che dal 1° gennaio 2014 le attività di erogazione dell'energia elettrica nel territorio di Cles, prima svolte in economia da parte del Comune stesso e poi tramite l'azienda speciale Consorzio S.T.N. posto in liquidazione, avvengano tramite la società S.E.T. SPA, in qualità di società partecipata dal Comune ai sensi e per gli effetti di cui agli art. 1 e 1 ter del D.P.R. 26 marzo 1977, n. 235.

Ai sensi dell'art. 4, comma 2, del D.lg. 175/2016 tra le attività che possono assurgere a oggetto sociale delle società partecipate dalle amministrazioni pubbliche rientra la produzione di un servizio di interesse generale. Si evidenzia, infine, che l'art. 24 della L.P.27.12.2010 n. 27, come sostituito dall'art. 7, comma 3, della L.P. 29 dicembre 2016, n. 19, consente la partecipazione da parte degli enti locali in società che, ai sensi del D.P.R. 26 marzo 1977, n.235 (Norme di attuazione dello Statuto speciale della Regione Trentino Alto Adige in materia di energia) svolgono attività elettriche, anche con la realizzazione e la gestione degli impianti e delle reti eventualmente funzionali a queste attività. Infine, la partecipazione alla predetta società risulta anche conveniente dal punto di vista economico, in quanto la gestione chiude annualmente con degli utili e il Comune percepisce quota parte dei dividendi distribuiti che incrementano le entrate di bilancio, senza alcun onere sul fronte della spesa.

(a): Inserire uno dei progressivi già indicati nelle schede di ricognizione (02.01; 02.02).

(b): Inserire la ragione sociale come indicata nelle schede di ricognizione (02.01; 02.02).

(c): Indicare il tipo di partecipazione distinguendo i casi in cui la società sia partecipata direttamente, indirettamente (tramite altra società/organismo), ovvero in parte direttamente e in parte indirettamente.

(d): Inserire l'attività come indicata nelle schede di ricognizione (02.01; 02.02).

03. REQUISITI TESTO UNICO DELLE SOCIETÀ A PARTECIPAZIONE PUBBLICA

Progressivo società partecipata: **(a)**

Denominazione società partecipata: **(b)**

Tipo partecipazione: **(c)**

Attività svolta: **(d)**

Indicare se la società:

- Rientra nell'Allegato "A" del d.lgs. n. 175/2016 (art. 26, co. 2)
- Ha come oggetto esclusivo la gestione di fondi europei per conto dello Stato o delle Regioni, ovvero la realizzazione di progetti di ricerca finanziati dalle istituzioni dell'Unione Europea (art. 26, co. 2)
- È stata esclusa, con deliberazione adottata ai sensi dell'art. 4 co. 9, secondo periodo, dall'applicazione totale o parziale delle disposizioni del medesimo articolo (**solo per le società partecipate dalle Regioni/Prov. Aut.**)
- È destinataria dei provvedimenti di cui al d.lgs. n. 159/2011 (art. 26, co. 12-bis)
- È autorizzata alla gestione delle case da gioco, ai sensi della legislazione vigente (art. 26, co. 12-sexies)
- Qualora non sia stata selezionata alcuna delle opzioni indicate ai punti precedenti, indicare se la società:**
- È costituita in attuazione dell'art. 34 del regolamento CE n. 13/2013 - Gruppi d'Azione Locale (art. 4, co. 6)
- Ha per oggetto sociale prevalente la gestione di spazi fieristici e l'organizzazione di eventi fieristici (art. 4, co. 7)
- Ha per oggetto sociale prevalente la realizzazione e la gestione di impianti di trasporto a fune per la mobilità turistico-sportiva in aree montane (art. 4, co. 7)
- Ha per oggetto sociale prevalente la produzione di energia da fonti rinnovabili (art. 4, co. 7)
- Ha caratteristiche di spin off o di start up universitario, o analoghe a quelle degli enti di ricerca, ovvero gestisce aziende agricole con funzioni didattiche (art. 4, co. 8)
- Produce un servizio di interesse generale a rete (di cui all'art. 3-bis del d.l. 138/2011) fuori dall'ambito territoriale di riferimento, con affidamento dei servizi, in corso e nuovi, tramite procedure ad evidenza pubblica (art. 4, co. 9-bis)
- Produce beni e servizi strettamente necessari per il perseguimento delle finalità istituzionali dell'ente (art. 4, co. 1)
- Produce un servizio di interesse generale (art. 4, co. 2, lett. a)
- Progetta e realizza un'opera pubblica sulla base di un accordo di programma fra amministrazioni pubbliche (art. 4, co. 2, lett. b)
- Realizza e gestisce un'opera pubblica ovvero organizza e gestisce un servizio di interesse generale attraverso un contratto di partenariato pubblico/privato (art. 4, co. 2, lett. c)
- Produce beni o servizi strumentali all'ente o agli enti pubblici partecipanti o alla svolgimento delle loro funzioni (art. 4, co. 2, lett. d)
- Svolge servizi di committenza (art. 4, co. 2, lett. e)
- Valorizza il patrimonio immobiliare dell'amministrazione partecipante (art. 4, co. 3)

Indicare le motivazioni della riconducibilità o meno ai vincoli di scopo di cui al co. 1 o ad una delle attività di cui ai commi 2 e 3, anche con riferimento alle società che svolgono le attività di cui ai commi 6, 7, 8:

La Società, a capitale interamente pubblico, costituisce lo strumento del sistema della Pubblica Amministrazione del Trentino per la progettazione, lo sviluppo, la manutenzione e l'esercizio del Sistema Informativo Elettronico Trentino (S.I.N.E.T.), evoluzione del Sistema Informativo Elettronico Pubblico (S.I.E.P.), e dell'infrastruttura, a beneficio delle Amministrazioni stesse e degli altri enti e soggetti del sistema, in osservanza della disciplina vigente.

(a): Inserire uno dei progressivi già indicati nelle schede di ricognizione (02.01; 02.02).

(b): Inserire la ragione sociale come indicata nelle schede di ricognizione (02.01; 02.02).

(c): Indicare il tipo di partecipazione distinguendo i casi in cui la società sia partecipata direttamente, indirettamente (tramite altra società/organismo), ovvero in parte direttamente e in parte indirettamente.

(d): Inserire l'attività come indicata nelle schede di ricognizione (02.01; 02.02).

03. REQUISITI TESTO UNICO DELLE SOCIETÀ A PARTECIPAZIONE PUBBLICA

Progressivo società partecipata: **(a)**

Denominazione società partecipata: **(b)**

Tipo partecipazione: **(c)**

Attività svolta: **(d)**

Indicare se la società:

- Rientra nell'Allegato "A" del d.lgs. n. 175/2016 (art. 26, co. 2)

- Ha come oggetto esclusivo la gestione di fondi europei per conto dello Stato o delle Regioni, ovvero la realizzazione di progetti di ricerca finanziati dalle istituzioni dell'Unione Europea (art. 26, co. 2)

- È stata esclusa, con deliberazione adottata ai sensi dell'art. 4 co. 9, secondo periodo, dall'applicazione totale o parziale delle disposizioni del medesimo articolo (**solo per le società partecipate dalle Regioni/Prov. Aut.**)

- È destinataria dei provvedimenti di cui al d.lgs. n. 159/2011 (art. 26, co. 12-bis)

- È autorizzata alla gestione delle case da gioco, ai sensi della legislazione vigente (art. 26, co. 12-sexies)

Qualora non sia stata selezionata alcuna delle opzioni indicate ai punti precedenti, indicare se la società:

- È costituita in attuazione dell'art. 34 del regolamento CE n. 13/2013 - Gruppi d'Azione Locale (art. 4, co. 6)

- Ha per oggetto sociale prevalente la gestione di spazi fieristici e l'organizzazione di eventi fieristici (art. 4, co. 7)

- Ha per oggetto sociale prevalente la realizzazione e la gestione di impianti di trasporto a fune per la mobilità turistico-sportiva in aree montane (art. 4, co. 7)

- Ha per oggetto sociale prevalente la produzione di energia da fonti rinnovabili (art. 4, co. 7)

- Ha caratteristiche di spin off o di start up universitario, o analoghe a quelle degli enti di ricerca, ovvero gestisce aziende agricole con funzioni didattiche (art. 4, co. 8)

- Produce un servizio di interesse generale a rete (di cui all'art. 3-bis del d.l. 138/2011) fuori dall'ambito territoriale di riferimento, con affidamento dei servizi, in corso e nuovi, tramite procedure ad evidenza pubblica (art. 4, co. 9-bis)

- Produce beni e servizi strettamente necessari per il perseguimento delle finalità istituzionali dell'ente (art. 4, co. 1)

- Produce un servizio di interesse generale (art. 4, co. 2, lett. a)

- Progetta e realizza un'opera pubblica sulla base di un accordo di programma fra amministrazioni pubbliche (art. 4, co. 2, lett. b)

- Realizza e gestisce un'opera pubblica ovvero organizza e gestisce un servizio di interesse generale attraverso un contratto di partenariato pubblico/privato (art. 4, co. 2, lett. c)

- Produce beni o servizi strumentali all'ente o agli enti pubblici partecipanti o alla svolgimento delle loro funzioni (art. 4, co. 2, lett. d)

- Svolge servizi di committenza (art. 4, co. 2, lett. e)

- Valorizza il patrimonio immobiliare dell'amministrazione partecipante (art. 4, co. 3)

Indicare le motivazioni della riconducibilità o meno ai vincoli di scopo di cui al co. 1 o ad una delle attività di cui ai commi 2 e 3, anche con riferimento alle società che svolgono le attività di cui ai commi 6, 7, 8:

Ente di rappresentanza del movimento cooperativo ai sensi dell'art. 7 L.R. N.5/2008, con funzioni di tutela, consulenza, assistenza e sviluppo in favore diretto o indiretto dei propri aderenti, tra i quali figura il Consorzio dei Comuni Trentini soc. coop.

(a): Inserire uno dei progressivi già indicati nelle schede di ricognizione (02.01; 02.02).

(b): Inserire la ragione sociale come indicata nelle schede di ricognizione (02.01; 02.02).

(c): Indicare il tipo di partecipazione distinguendo i casi in cui la società sia partecipata direttamente, indirettamente (tramite altra società/organismo), ovvero in parte direttamente e in parte indirettamente.

(d): Inserire l'attività come indicata nelle schede di ricognizione (02.01; 02.02).

03. REQUISITI TESTO UNICO DELLE SOCIETÀ A PARTECIPAZIONE PUBBLICA

Progressivo società partecipata: **(a)**

Denominazione società partecipata: **(b)**

Tipo partecipazione: **(c)**

Attività svolta: **(d)**

indicare se la società:

- Rientra nell'Allegato "A" del d.lgs. n. 175/2016 (art. 26, co. 2)
- Ha come oggetto esclusivo la gestione di fondi europei per conto dello Stato o delle Regioni, ovvero la realizzazione di progetti di ricerca finanziati dalle istituzioni dell'Unione Europea (art. 26, co. 2)
- È stata esclusa, con deliberazione adottata ai sensi dell'art. 4 co. 9, secondo periodo, dall'applicazione totale o parziale delle disposizioni del medesimo articolo (**solo per le società partecipate dalle Regioni/Prov. Aut.**)
- È destinataria dei provvedimenti di cui al d.lgs. n. 159/2011 (art. 26, co. 12-bis)
- È autorizzata alla gestione delle case da gioco, ai sensi della legislazione vigente (art. 26, co. 12-sexies)
- Qualora non sia stata selezionata alcuna delle opzioni indicate ai punti precedenti, indicare se la società:*
- È costituita in attuazione dell'art. 34 del regolamento CE n. 13/2013 - Gruppi d'Azione Locale (art. 4, co. 6)
- Ha per oggetto sociale prevalente la gestione di spazi fieristici e l'organizzazione di eventi fieristici (art. 4, co. 7)
- Ha per oggetto sociale prevalente la realizzazione e la gestione di impianti di trasporto a fune per la mobilità turistico-sportiva in aree montane (art. 4, co. 7)
- Ha per oggetto sociale prevalente la produzione di energia da fonti rinnovabili (art. 4, co. 7)
- Ha caratteristiche di spin off o di start up universitario, o analoghe a quelle degli enti di ricerca, ovvero gestisce aziende agricole con funzioni didattiche (art. 4, co. 8)
- Produce un servizio di interesse generale a rete (di cui all'art. 3-bis del d.l. 138/2011) fuori dall'ambito territoriale di riferimento, con affidamento dei servizi, in corso e nuovi, tramite procedure ad evidenza pubblica (art. 4, co. 9-bis)
- Produce beni e servizi strettamente necessari per il perseguimento delle finalità istituzionali dell'ente (art. 4, co. 1)
- Produce un servizio di interesse generale (art. 4, co. 2, lett. a)
- Progetta e realizza un'opera pubblica sulla base di un accordo di programma fra amministrazioni pubbliche (art. 4, co. 2, lett. b)
- Realizza e gestisce un'opera pubblica ovvero organizza e gestisce un servizio di interesse generale attraverso un contratto di partenariato pubblico/privato (art. 4, co. 2, lett. c)
- Produce beni o servizi strumentali all'ente o agli enti pubblici partecipanti o alla svolgimento delle loro funzioni (art. 4, co. 2, lett. d)
- Svolge servizi di committenza (art. 4, co. 2, lett. e)
- Valorizza il patrimonio immobiliare dell'amministrazione partecipante (art. 4, co. 3)

Indicare le motivazioni della riconducibilità o meno ai vincoli di scopo di cui al co. 1 o ad una delle attività di cui ai commi 2 e 3, anche con riferimento alle società che svolgono le attività di cui ai commi 6, 7, 8:

(a): Inserire uno dei progressivi già indicati nelle schede di ricognizione (02.01; 02.02).

(b): Inserire la ragione sociale come indicata nelle schede di ricognizione (02.01; 02.02).

(c): Indicare il tipo di partecipazione distinguendo i casi in cui la società sia partecipata direttamente, indirettamente (tramite altra società/organismo), ovvero in parte direttamente e in parte indirettamente.

(d): Inserire l'attività come indicata nelle schede di ricognizione (02.01; 02.02).

03. REQUISITI TESTO UNICO DELLE SOCIETÀ A PARTECIPAZIONE PUBBLICA

Progressivo società partecipata: **(a)**

Denominazione società partecipata: **(b)**

Tipo partecipazione: **(c)**

Attività svolta: **(d)**

Indicare se la società:

- Rientra nell'Allegato "A" del d.lgs. n. 175/2016 (art. 26, co. 2)
 - Ha come oggetto esclusivo la gestione di fondi europei per conto dello Stato o delle Regioni, ovvero la realizzazione di progetti di ricerca finanziati dalle istituzioni dell'Unione Europea (art. 26, co. 2)
 - È stata esclusa, con deliberazione adottata ai sensi dell'art. 4 co. 9, secondo periodo, dall'applicazione totale o parziale delle disposizioni del medesimo articolo (**solo per le società partecipate dalle Regioni/Prov. Aut.**)
 - È destinataria dei provvedimenti di cui al d.lgs. n. 159/2011 (art. 26, co. 12-bis)
 - È autorizzata alla gestione delle case da gioco, ai sensi della legislazione vigente (art. 26, co. 12-sexies)
- Qualora non sia stata selezionata alcuna delle opzioni indicate ai punti precedenti, indicare se la società:**
- È costituita in attuazione dell'art. 34 del regolamento CE n. 13/2013 - Gruppi d'Azione Locale (art. 4, co. 6)
 - Ha per oggetto sociale prevalente la gestione di spazi fieristici e l'organizzazione di eventi fieristici (art. 4, co. 7)
 - Ha per oggetto sociale prevalente la realizzazione e la gestione di impianti di trasporto a fune per la mobilità turistico-sportiva in aree montane (art. 4, co. 7)
 - Ha per oggetto sociale prevalente la produzione di energia da fonti rinnovabili (art. 4, co. 7)
 - Ha caratteristiche di spin off o di start up universitario, o analoghe a quelle degli enti di ricerca, ovvero gestisce aziende agricole con funzioni didattiche (art. 4, co. 8)
 - Produce un servizio di interesse generale a rete (di cui all'art. 3-bis del d.l. 138/2011) fuori dall'ambito territoriale di riferimento, con affidamento dei servizi, in corso e nuovi, tramite procedure ad evidenza pubblica (art. 4, co. 9-bis)
 - Produce beni e servizi strettamente necessari per il perseguimento delle finalità istituzionali dell'ente (art. 4, co. 1) X
 - Produce un servizio di interesse generale (art. 4, co. 2, lett. a) X
 - Progetta e realizza un'opera pubblica sulla base di un accordo di programma fra amministrazioni pubbliche (art. 4, co. 2, lett. b)
 - Realizza e gestisce un'opera pubblica ovvero organizza e gestisce un servizio di interesse generale attraverso un contratto di partenariato pubblico/privato (art. 4, co. 2, lett. c)
 - Produce beni o servizi strumentali all'ente o agli enti pubblici partecipanti o alla svolgimento delle loro funzioni (art. 4, co. 2, lett. d)
 - Svolge servizi di committenza (art. 4, co. 2, lett. e)
 - Valorizza il patrimonio immobiliare dell'amministrazione partecipante (art. 4, co. 3)

Indicare le motivazioni della riconducibilità o meno ai vincoli di scopo di cui al co. 1 o ad una delle attività di cui ai commi 2 e 3, anche con riferimento alle società che svolgono le attività di cui ai commi 6, 7, 8:

(a): Inserire uno dei progressivi già indicati nelle schede di ricognizione (02.01; 02.02).
(b): Inserire la ragione sociale come indicata nelle schede di ricognizione (02.01; 02.02).
(c): Indicare il tipo di partecipazione distinguendo i casi in cui la società sia partecipata direttamente, indirettamente (tramite altra società/organismo), ovvero in parte direttamente e in parte indirettamente.
(d): Inserire l'attività come indicata nelle schede di ricognizione (02.01; 02.02).

03. REQUISITI TESTO UNICO DELLE SOCIETÀ A PARTECIPAZIONE PUBBLICA

Progressivo società partecipata:	5	(a)
Denominazione società partecipata:	CAF Interregionale Dipendenti Srl	(b)
Tipo partecipazione:	Indiretta	(c)
Attività svolta:	Svolgimento di attività proprie di centro autorizzato di assistenza fiscale previste dall'art. 78 della legge 30/12/1991 n. 413 a favore dei soggetti lavoratori dipendenti e pensionati	(d)

indicare se la società:

- Rientra nell'Allegato "A" del d.lgs. n. 175/2016 (art. 26, co. 2)
 - Ha come oggetto esclusivo la gestione di fondi europei per conto dello Stato o delle Regioni, ovvero la realizzazione di progetti di ricerca finanziati dalle istituzioni dell'Unione Europea (art. 26, co. 2)
 - È stata esclusa, con deliberazione adottata ai sensi dell'art. 4 co. 9, secondo periodo, dall'applicazione totale o parziale delle disposizioni del medesimo articolo (**solo per le società partecipate dalle Regioni/Prov. Aut.**)
 - È destinataria dei provvedimenti di cui al d.lgs. n. 159/2011 (art. 26, co. 12-bis)
 - È autorizzata alla gestione delle case da gioco, ai sensi della legislazione vigente (art. 26, co. 12-sexies)
- Qualora non sia stata selezionata alcuna delle opzioni indicate ai punti precedenti, indicare se la società:**
- È costituita in attuazione dell'art. 34 del regolamento CE n. 13/2013 - Gruppi d'Azione Locale (art. 4, co. 6)
 - Ha per oggetto sociale prevalente la gestione di spazi fieristici e l'organizzazione di eventi fieristici (art. 4, co. 7)
 - Ha per oggetto sociale prevalente la realizzazione e la gestione di impianti di trasporto a fune per la mobilità turistico-sportiva in aree montane (art. 4, co. 7)
 - Ha per oggetto sociale prevalente la produzione di energia da fonti rinnovabili (art. 4, co. 7)
 - Ha caratteristiche di spin off o di start up universitario, o analoghe a quelle degli enti di ricerca, ovvero gestisce aziende agricole con funzioni didattiche (art. 4, co. 8)
 - Produce un servizio di interesse generale a rete (di cui all'art. 3-bis del d.l. 138/2011) fuori dall'ambito territoriale di riferimento, con affidamento dei servizi, in corso e nuovi, tramite procedure ad evidenza pubblica (art. 4, co. 9-bis)
 - Produce beni e servizi strettamente necessari per il perseguimento delle finalità istituzionali dell'ente (art. 4, co. 1)
 - Produce un servizio di interesse generale (art. 4, co. 2, lett. a)
 - Progetta e realizza un'opera pubblica sulla base di un accordo di programma fra amministrazioni pubbliche (art. 4, co. 2, lett. b)
 - Realizza e gestisce un'opera pubblica ovvero organizza e gestisce un servizio di interesse generale attraverso un contratto di partenariato pubblico/privato (art. 4, co. 2, lett. c)
 - Produce beni o servizi strumentali all'ente o agli enti pubblici partecipanti o alla svolgimento delle loro funzioni (art. 4, co. 2, lett. d)
 - Svolge servizi di committenza (art. 4, co. 2, lett. e)
 - Valorizza il patrimonio immobiliare dell'amministrazione partecipante (art. 4, co. 3)

Indicare le motivazioni della riconducibilità o meno ai vincoli di scopo di cui al co. 1 o ad una delle attività di cui ai commi 2 e 3, anche con riferimento alle società che svolgono le attività di cui ai commi 6, 7, 8:

Sono svolte attività non riconducibili ai vincoli di scopo e pertanto la società è oggetto di razionalizzazione.

(a): Inserire uno dei progressivi già indicati nelle schede di ricognizione (02.01; 02.02).

(b): Inserire la ragione sociale come indicata nelle schede di ricognizione (02.01; 02.02).

(c): Indicare il tipo di partecipazione distinguendo i casi in cui la società sia partecipata direttamente, indirettamente (tramite altra società/organismo), ovvero in parte direttamente e in parte indirettamente.

(d): Inserire l'attività come indicata nelle schede di ricognizione (02.01; 02.02).

03. REQUISITI TESTO UNICO DELLE SOCIETÀ A PARTECIPAZIONE PUBBLICA

Progressivo società partecipata:	6	(a)
Denominazione società partecipata:	CAR SHARING TRENTO SOCIETÀ COOPERATIVA IN LIQUIDAZIONE	(b)
Tipo partecipazione:	Indiretta	(c)
Attività svolta:	Noleggio di veicoli senza conducente (servizio di car sharing)	(d)

indicare se la società:

- Rientra nell'Allegato "A" del d.lgs. n. 175/2016 (art. 26, co. 2)
 - Ha come oggetto esclusivo la gestione di fondi europei per conto dello Stato o delle Regioni, ovvero la realizzazione di progetti di ricerca finanziati dalle istituzioni dell'Unione Europea (art. 26, co. 2)
 - È stata esclusa, con deliberazione adottata ai sensi dell'art. 4 co. 9, secondo periodo, dall'applicazione totale o parziale delle disposizioni del medesimo articolo (**solo per le società partecipate dalle Regioni/Prov. Aut.**)
 - È destinataria dei provvedimenti di cui al d.lgs. n. 159/2011 (art. 26, co. 12-bis)
 - È autorizzata alla gestione delle case da gioco, ai sensi della legislazione vigente (art. 26, co. 12-sexies)
- Qualora non sia stata selezionata alcuna delle opzioni indicate ai punti precedenti, indicare se la società:**
- È costituita in attuazione dell'art. 34 del regolamento CE n. 13/2013 - Gruppi d'Azione Locale (art. 4, co. 6)
 - Ha per oggetto sociale prevalente la gestione di spazi fieristici e l'organizzazione di eventi fieristici (art. 4, co. 7)
 - Ha per oggetto sociale prevalente la realizzazione e la gestione di impianti di trasporto a fune per la mobilità turistico-sportiva in aree montane (art. 4, co. 7)
 - Ha per oggetto sociale prevalente la produzione di energia da fonti rinnovabili (art. 4, co. 7)
 - Ha caratteristiche di spin off o di start up universitario, o analoghe a quelle degli enti di ricerca, ovvero gestisce aziende agricole con funzioni didattiche (art. 4, co. 8)
 - Produce un servizio di interesse generale a rete (di cui all'art. 3-bis del d.l. 138/2011) fuori dall'ambito territoriale di riferimento, con affidamento dei servizi, in corso e nuovi, tramite procedure ad evidenza pubblica (art. 4, co. 9-bis)
 - Produce beni e servizi strettamente necessari per il perseguimento delle finalità istituzionali dell'ente (art. 4, co. 1)
 - Produce un servizio di interesse generale (art. 4, co. 2, lett. a)
 - Progetta e realizza un'opera pubblica sulla base di un accordo di programma fra amministrazioni pubbliche (art. 4, co. 2, lett. b)
 - Realizza e gestisce un'opera pubblica ovvero organizza e gestisce un servizio di interesse generale attraverso un contratto di partenariato pubblico/privato (art. 4, co. 2, lett. c)
 - Produce beni o servizi strumentali all'ente o agli enti pubblici partecipanti o alla svolgimento delle loro funzioni (art. 4, co. 2, lett. d)
 - Svolge servizi di committenza (art. 4, co. 2, lett. e)
 - Valorizza il patrimonio immobiliare dell'amministrazione partecipante (art. 4, co. 3)

Indicare le motivazioni della riconducibilità o meno ai vincoli di scopo di cui al co. 1 o ad una delle attività di cui ai commi 2 e 3, anche con riferimento alle società che svolgono le attività di cui ai commi 6, 7, 8:

Sono svolte attività non riconducibili ai vincoli di scopo e pertanto la società è oggetto di razionalizzazione.

(a): Inserire uno dei progressivi già indicati nelle schede di ricognizione (02.01; 02.02).

(b): Inserire la ragione sociale come indicata nelle schede di ricognizione (02.01; 02.02).

(c): Indicare il tipo di partecipazione distinguendo i casi in cui la società sia partecipata direttamente, indirettamente (tramite altra società/organismo), ovvero in parte direttamente e in parte indirettamente.

(d): Inserire l'attività come indicata nelle schede di ricognizione (02.01; 02.02).

03. REQUISITI TESTO UNICO DELLE SOCIETÀ A PARTECIPAZIONE PUBBLICA

Progressivo società partecipata: **(a)**

Denominazione società partecipata: **(b)**

Tipo partecipazione: **(c)**

Attività svolta: **(d)**

indicare se la società:

- Rientra nell'Allegato "A" del d.lgs. n. 175/2016 (art. 26, co. 2)
- Ha come oggetto esclusivo la gestione di fondi europei per conto dello Stato o delle Regioni, ovvero la realizzazione di progetti di ricerca finanziati dalle istituzioni dell'Unione Europea (art. 26, co. 2)
- È stata esclusa, con deliberazione adottata ai sensi dell'art. 4 co. 9, secondo periodo, dall'applicazione totale o parziale delle disposizioni del medesimo articolo (**solo per le società partecipate dalle Regioni/Prov. Aut.**)
- È destinataria dei provvedimenti di cui al d.lgs. n. 159/2011 (art. 26, co. 12-bis)
- È autorizzata alla gestione delle case da gioco, ai sensi della legislazione vigente (art. 26, co. 12-sexies)
- Qualora non sia stata selezionata alcuna delle opzioni indicate ai punti precedenti, indicare se la società:*
- È costituita in attuazione dell'art. 34 del regolamento CE n. 13/2013 - Gruppi d'Azione Locale (art. 4, co. 6)
- Ha per oggetto sociale prevalente la gestione di spazi fieristici e l'organizzazione di eventi fieristici (art. 4, co. 7)
- Ha per oggetto sociale prevalente la realizzazione e la gestione di impianti di trasporto a fune per la mobilità turistico-sportiva in aree montane (art. 4, co. 7)
- Ha per oggetto sociale prevalente la produzione di energia da fonti rinnovabili (art. 4, co. 7)
- Ha caratteristiche di spin off o di start up universitario, o analoghe a quelle degli enti di ricerca, ovvero gestisce aziende agricole con funzioni didattiche (art. 4, co. 8)
- Produce un servizio di interesse generale a rete (di cui all'art. 3-bis del d.l. 138/2011) fuori dall'ambito territoriale di riferimento, con affidamento dei servizi, in corso e nuovi, tramite procedure ad evidenza pubblica (art. 4, co. 9-bis)
- Produce beni e servizi strettamente necessari per il perseguimento delle finalità istituzionali dell'ente (art. 4, co. 1)
- Produce un servizio di interesse generale (art. 4, co. 2, lett. a)
- Progetta e realizza un'opera pubblica sulla base di un accordo di programma fra amministrazioni pubbliche (art. 4, co. 2, lett. b)
- Realizza e gestisce un'opera pubblica ovvero organizza e gestisce un servizio di interesse generale attraverso un contratto di partenariato pubblico/privato (art. 4, co. 2, lett. c)
- Produce beni o servizi strumentali all'ente o agli enti pubblici partecipanti o alla svolgimento delle loro funzioni (art. 4, co. 2, lett. d)
- Svolge servizi di committenza (art. 4, co. 2, lett. e)
- Valorizza il patrimonio immobiliare dell'amministrazione partecipante (art. 4, co. 3)

Indicare le motivazioni della riconducibilità o meno ai vincoli di scopo di cui al co. 1 o ad una delle attività di cui ai commi 2 e 3, anche con riferimento alle società che svolgono le attività di cui ai commi 6, 7, 8:

(a): Inserire uno dei progressivi già indicati nelle schede di ricognizione (02.01; 02.02).

(b): Inserire la ragione sociale come indicata nelle schede di ricognizione (02.01; 02.02).

(c): Indicare il tipo di partecipazione distinguendo i casi in cui la società sia partecipata direttamente, indirettamente (tramite altra società/organismo), ovvero in parte direttamente e in parte indirettamente.

(d): Inserire l'attività come indicata nelle schede di ricognizione (02.01; 02.02).

03. REQUISITI TESTO UNICO DELLE SOCIETÀ A PARTECIPAZIONE PUBBLICA

03.02. Condizioni art. 18, co. 3 bis 1 L.P. 1/2005 e art. 24 L.P. 27/2010

Progressivo società partecipata: (a)

Denominazione società partecipata: (b)

Tipo partecipazione: (c)

Attività svolta: (d)

Indicare i seguenti dati con riferimento all'esercizio 2023:

Numero medio dipendenti (e)	34,00
Numero amministratori	5
di cui nominati dall'Ente	0
Numero componenti organo di controllo	3
di cui nominati dall'Ente	0

Importi in euro

RISULTATO D'ESERCIZIO (g)	
2023	943.728,00
2022	643.870,00
2021	601.289,00
2020	522.342,00
2019	436.279,00

Importi in euro

Costo del personale (f)	2.028.926,00
Compensi amministratori	104.800,00
Compensi componenti organo di controllo	26.632,00

Importi in euro

FATTURATO	
2023	6.333.145,00
2022	4.527.917,00
2021	4.397.980,00
FATTURATO MEDIO	5.086.347,33

Sussistenza delle condizioni di cui all'art. 20, co. 2:

- La partecipazione societaria non rientra in alcuna delle categorie di cui all'art. 4 D.Leg. 175/2016

- Società priva di dipendenti o con numero di amministratori superiore a quello dei dipendenti (L.P. 1/2005, art. 18, co. 3 bis 1, lett. b)

- Svolgimento di attività analoghe o similari a quelle svolte da altre società partecipate o da enti pubblici strumentali (L.P. 1/2005, art. 18, co. 3 bis 1, lett. c)

Indicare quali società/enti strumentali:

- Fatturato medio non superiore a 250.000 euro nel triennio precedente (L.P. 1/2005, art. 18, co. 3 bis 1, lett. d)

- Perdite in 4 dei 5 esercizi precedenti (per società che non gestiscono un servizio di interesse generale) (L.P. 1/2005, art. 18, co. 3 bis 1, lett. e novellata dalla L.P. 27/2010, art. 24)

- Necessità di contenimento dei costi di funzionamento (L.P. 1/2005, art. 18, co. 3 bis 1, lett. f)

- Necessità di aggregazione con altre società aventi ad oggetto le attività consentite all'art. 4 (L.P. 1/2005, art. 18, co. 3 bis 1, lett. g)

Indicare le motivazioni della sussistenza o meno delle condizioni di cui ai punti precedenti:

La società svolge una funzione strettamente necessaria ed infungibile per il perseguimento delle finalità istituzionali dell'ente, e non ricade nei presupposti di razionalizzazione di cui all'art. 18, comma 3 bis 1, L.P.1/2005.

La Società rispetta le misure di contenimento della spesa impartite dall'Assemblea dei soci, nell'ambito degli strumenti di programmazione previsti dallo statuto sociale, ai sensi dell'art. 8 co. 3 lett. e) l.p. n. 27/2010 e del protocollo d'intesa fra CAL e Giunta provinciale del 20 settembre 2012. Rispetta, inoltre, le prescrizioni dell'ordinamento provinciale in merito alla composizione degli organi ed alla remunerazione dei propri organi e dipendenti, nella misura in cui essi risultino applicabili.

Azioni da intraprendere:

MANTENIMENTO SENZA INTERVENTI DI RAZIONALIZZAZIONE

(a): Inserire uno dei progressivi già indicati nelle schede di ricognizione (02.01; 02.02).

(b): Inserire la ragione sociale come indicata nelle schede di ricognizione (02.01; 02.02).

(c): Indicare il tipo di partecipazione distinguendo i casi in cui la società sia partecipata direttamente, indirettamente (tramite altra società/organismo), ovvero in parte direttamente e in parte indirettamente.

(d): Inserire l'attività svolta come indicata nelle schede di ricognizione (02.01; 02.02).

(e): Inserire il numero medio di dipendenti come da nota integrativa al bilancio.

(f): Inserire la voce B9 del Conto economico.

(g): Inserire il risultato d'esercizio al netto delle imposte.

03. REQUISITI TESTO UNICO DELLE SOCIETÀ A PARTECIPAZIONE PUBBLICA

03.02. Condizioni art. 18, co. 3 bis 1 L.P. 1/2005 e art. 24 L.P. 27/2010

Progressivo società partecipata: (a)

Denominazione società partecipata: (b)

Tipo partecipazione: (c)

Attività svolta: (d)

Indicare i seguenti dati con riferimento all'esercizio 2023:

Numero medio dipendenti (e)	16,00
Numero amministratori	15
di cui nominati dall'Ente	0
Numero componenti organo di controllo	2
di cui nominati dall'Ente	0

Importi in euro

RISULTATO D'ESERCIZIO (g)	
2023	6.652,00
2022	21.154,00
2021	30.533,00
2020	-22.392,00
2019	-26.563,00

Importi in euro

Costo del personale (f)	539.778,00
Compensi amministratori	41.970,00
Compensi componenti organo di controllo	3.465,00

Importi in euro

FATTURATO	
2023	2.283.746,00
2022	2.034.251,00
2021	1.840.433,00
FATTURATO MEDIO	2.052.810,00

Sussistenza delle condizioni di cui all'art. 20, co. 2:

- La partecipazione societaria non rientra in alcuna delle categorie di cui all'art. 4 D.Leg. 175/2016

- Società priva di dipendenti o con numero di amministratori superiore a quello dei dipendenti (L.P. 1/2005, art. 18, co. 3 bis 1, lett. b)

- Svolgimento di attività analoghe o similari a quelle svolte da altre società partecipate o da enti pubblici strumentali (L.P. 1/2005, art. 18, co. 3 bis 1, lett. c)

Indicare quali società/enti strumentali:

- Fatturato medio non superiore a 250.000 euro nel triennio precedente (L.P. 1/2005, art. 18, co. 3 bis 1, lett. d)

- Perdite in 4 dei 5 esercizi precedenti (per società che non gestiscono un servizio di interesse generale) (L.P. 1/2005, art. 18, co. 3 bis 1, lett. e novellata dalla L.P. 27/2010, art. 24)

- Necessità di contenimento dei costi di funzionamento (L.P. 1/2005, art. 18, co. 3 bis 1, lett. f)

- Necessità di aggregazione con altre società aventi ad oggetto le attività consentite all'art. 4 (L.P. 1/2005, art. 18, co. 3 bis 1, lett. g)

Indicare le motivazioni della sussistenza o meno delle condizioni di cui ai punti precedenti:

La Società svolge una funzione compatibile con le finalità istituzionali dell'Ente. La costituzione della Società e la partecipazione alla stessa del Comune è sancita dalla L.P. 8/2002, per cui ai sensi dell'art.24 c.1 della L.P. 27/2010 il mantenimento della partecipazione è ammesso. Non esiste da parte del Comune una forma di controllo, essendo le quote della Cooperativa suddivise tra vari Enti ed imprese private, né le quote possedute dagli Enti Pubblici consentono il raggiungimento della maggioranza delle quote di partecipazione societaria.

Azioni da intraprendere:

MANTENIMENTO SENZA INTERVENTI DI RAZIONALIZZAZIONE

(a): Inserire uno dei progressivi già indicati nelle schede di ricognizione (02.01; 02.02).

(b): Inserire la ragione sociale come indicata nelle schede di ricognizione (02.01; 02.02).

(c): Indicare il tipo di partecipazione distinguendo i casi in cui la società sia partecipata direttamente, indirettamente (tramite altra società/organismo), ovvero in parte direttamente e in parte indirettamente.

(d): Inserire l'attività svolta come indicata nelle schede di ricognizione (02.01; 02.02).

(e): Inserire il numero medio di dipendenti come da nota integrativa al bilancio.

(f): Inserire la voce B9 del Conto economico.

(g): Inserire il risultato d'esercizio al netto delle imposte.

03. REQUISITI TESTO UNICO DELLE SOCIETÀ A PARTECIPAZIONE PUBBLICA

03.02. Condizioni art. 18, co. 3 bis 1 L.P. 1/2005 e art. 24 L.P. 27/2010

Progressivo società partecipata: (a)

Denominazione società partecipata: (b)

Tipo partecipazione: (c)

Attività svolta: (d)

Indicare i seguenti dati con riferimento all'esercizio 2023:

Numero medio dipendenti (e)	51,00
Numero amministratori	5
di cui nominati dall'Ente	0
Numero componenti organo di controllo	3
di cui nominati dall'Ente	0

Importi in euro

RISULTATO D'ESERCIZIO (g)	
2023	338.184,00
2022	267.962,00
2021	93.685,00
2020	405.244,00
2019	368.974,00

Importi in euro

Costo del personale (f)	2.623.560,00
Compensi amministratori	68.656,00
Compensi componenti organo di controllo	27.500,00

Importi in euro

FATTURATO	
2023	7.811.386,00
2022	7.030.215,00
2021	5.519.879,00
FATTURATO MEDIO	6.787.160,00

Sussistenza delle condizioni di cui all'art. 20, co. 2:

- La partecipazione societaria non rientra in alcuna delle categorie di cui all'art. 4 D.Leg. 175/2016

- Società priva di dipendenti o con numero di amministratori superiore a quello dei dipendenti (L.P. 1/2005, art. 18, co. 3 bis 1, lett. b)

- Svolgimento di attività analoghe o similari a quelle svolte da altre società partecipate o da enti pubblici strumentali (L.P. 1/2005, art. 18, co. 3 bis 1, lett. c)

Indicare quali società/enti strumentali:

- Fatturato medio non superiore a 250.000 euro nel triennio precedente (L.P. 1/2005, art. 18, co. 3 bis 1, lett. d)

- Perdite in 4 dei 5 esercizi precedenti (per società che non gestiscono un servizio di interesse generale) (L.P. 1/2005, art. 18, co. 3 bis 1, lett. e novellata dalla L.P. 27/2010, art. 24)

- Necessità di contenimento dei costi di funzionamento (L.P. 1/2005, art. 18, co. 3 bis 1, lett. f)

- Necessità di aggregazione con altre società aventi ad oggetto le attività consentite all'art. 4 (L.P. 1/2005, art. 18, co. 3 bis 1, lett. g)

Indicare le motivazioni della sussistenza o meno delle condizioni di cui ai punti precedenti:

La società svolge una funzione strettamente necessaria ed infungibile per il perseguimento delle finalità istituzionali dell'ente, e non integra i presupposti di razionalizzazione di cui all'art. 18, comma 3 bis 1, L.P.1/2005.
La Società, compartecipata dalla Provincia autonoma di Trento, è ente strumentale della medesima. Ai sensi dell'art. 2 l.p. n. 27/2010, spetta alla Giunta provinciale impartire alle società strumentali direttive per il contenimento, la razionalizzazione e la riqualificazione della spesa, nonché monitorare il rispetto dei medesimi atti.

Azioni da intraprendere:

MANTENIMENTO SENZA INTERVENTI DI RAZIONALIZZAZIONE

(a): Inserire uno dei progressivi già indicati nelle schede di ricognizione (02.01; 02.02).

(b): Inserire la ragione sociale come indicata nelle schede di ricognizione (02.01; 02.02).

(c): Indicare il tipo di partecipazione distinguendo i casi in cui la società sia partecipata direttamente, indirettamente (tramite altra società/organismo), ovvero in parte direttamente e in parte indirettamente.

(d): Inserire l'attività svolta come indicata nelle schede di ricognizione (02.01; 02.02).

(e): Inserire il numero medio di dipendenti come da nota integrativa al bilancio.

(f): Inserire la voce B9 del Conto economico.

(g): Inserire il risultato d'esercizio al netto delle imposte.

03. REQUISITI TESTO UNICO DELLE SOCIETÀ A PARTECIPAZIONE PUBBLICA

03.02. Condizioni art. 18, co. 3 bis 1 L.P. 1/2005 e art. 24 L.P. 27/2010

Progressivo società partecipata: (a)

Denominazione società partecipata: (b)

Tipo partecipazione: (c)

Attività svolta: (d)

Indicare i seguenti dati con riferimento all'esercizio 2023:

Numero medio dipendenti (e)	1288,3
Numero amministratori	5
di cui nominati dall'Ente	0
Numero componenti organo di controllo	3
di cui nominati dall'Ente	0

Importi in euro

RISULTATO D'ESERCIZIO (g)	
2023	9.464,00
2022	9.151,00
2021	9.023,00
2020	8.437,00
2019	6.669,00

Importi in euro	
Costo del personale (f)	67.200.062,00
Compensi amministratori	137.911,00
Compensi componenti organo di controllo	34.941,00

Importi in euro	
FATTURATO	
2023	122.023.029,00
2022	121.405.291,00
2021	111.367.172,00
FATTURATO MEDIO	118.265.164,00

Sussistenza delle condizioni di cui all'art. 20, co. 2:

- La partecipazione societaria non rientra in alcuna delle categorie di cui all'art. 4 D.Leg. 175/2016
 - Società priva di dipendenti o con numero di amministratori superiore a quello dei dipendenti (L.P. 1/2005, art. 18, co. 3 bis 1, lett. b)
 - Svolgimento di attività analoghe o similari a quelle svolte da altre società partecipate o da enti pubblici strumentali (L.P. 1/2005, art. 18, co. 3 bis 1, lett. c)
- Indicare quali società/enti strumentali:
-
- Fatturato medio non superiore a 250.000 euro nel triennio precedente (L.P. 1/2005, art. 18, co. 3 bis 1, lett. d)
 - Perdite in 4 dei 5 esercizi precedenti (per società che non gestiscono un servizio di interesse generale) (L.P. 1/2005, art. 18, co. 3 bis 1, lett. e novellata dalla L.P. 27/2010, art. 24)
 - Necessità di contenimento dei costi di funzionamento (L.P. 1/2005, art. 18, co. 3 bis 1, lett. f)
 - Necessità di aggregazione con altre società aventi ad oggetto le attività consentite all'art. 4 (L.P. 1/2005, art. 18, co. 3 bis 1, lett. g)

Indicare le motivazioni della sussistenza o meno delle condizioni di cui ai punti precedenti:

La società svolge una funzione strettamente necessaria ed infungibile per il perseguimento delle finalità istituzionali dell'ente, e non integra i presupposti di razionalizzazione di cui all'art. 18, comma 3 bis 1, L.P.1/2005.
La Società, compartecipata dalla Provincia autonoma di Trento, è ente strumentale della medesima. Ai sensi dell'art. 2 l.p. n. 27/2010, spetta alla Giunta provinciale impartire alle società strumentali direttive per il contenimento, la razionalizzazione e la riqualificazione della spesa, nonché monitorare il rispetto dei medesimi atti.

Azioni da intraprendere:

MANTENIMENTO SENZA INTERVENTI DI RAZIONALIZZAZIONE

- (a): Inserire uno dei progressivi già indicati nelle schede di ricognizione (02.01; 02.02).
- (b): Inserire la ragione sociale come indicata nelle schede di ricognizione (02.01; 02.02).
- (c): Indicare il tipo di partecipazione distinguendo i casi in cui la società sia partecipata direttamente, indirettamente (tramite altra società/organismo), ovvero in parte direttamente e in parte indirettamente.
- (d): Inserire l'attività svolta come indicata nelle schede di ricognizione (02.01; 02.02).
- (e): Inserire il numero medio di dipendenti come da nota integrativa al bilancio.
- (f): Inserire la voce B9 del Conto economico.
- (g): Inserire il risultato d'esercizio al netto delle imposte.

03. REQUISITI TESTO UNICO DELLE SOCIETÀ A PARTECIPAZIONE PUBBLICA

03.02. Condizioni art. 18, co. 3 bis 1 L.P. 1/2005 e art. 24 L.P. 27/2010

Progressivo società partecipata: (a)

Denominazione società partecipata: (b)

Tipo partecipazione: (c)

Attività svolta: (d)

Indicare i seguenti dati con riferimento all'esercizio 2023:

Numero medio dipendenti (e)	228
Numero amministratori	12
di cui nominati dall'Ente	0
Numero componenti organo di controllo	3
di cui nominati dall'Ente	0

Importi in euro

RISULTATO D'ESERCIZIO (g)	
2023	28.639.602,00
2022	48.337.188,00
2021	45.298.156,00
2020	53.000.677,00
2019	36.485.138,00

Importi in euro

Costo del personale (f)	16.051.827,00
Compensi amministratori	433.000,00
Compensi componenti organo di controllo	94.000,00

Importi in euro

FATTURATO	
2023	43.709.775,00
2022	51.268.669,00
2021	47.725.185,00
FATTURATO MEDIO	47.567.876,33

Sussistenza delle condizioni di cui all'art. 20, co. 2:

- La partecipazione societaria non rientra in alcuna delle categorie di cui all'art. 4 D.Leg. 175/2016

- Società priva di dipendenti o con numero di amministratori superiore a quello dei dipendenti (L.P. 1/2005, art. 18, co. 3 bis 1, lett. b)

- Svolgimento di attività analoghe o simili a quelle svolte da altre società partecipate o da enti pubblici strumentali (L.P. 1/2005, art. 18, co. 3 bis 1, lett. c)

Indicare quali società/enti strumentali:

- Fatturato medio non superiore a 250.000 euro nel triennio precedente (L.P. 1/2005, art. 18, co. 3 bis 1, lett. d)

- Perdite in 4 dei 5 esercizi precedenti (per società che non gestiscono un servizio di interesse generale) (L.P. 1/2005, art. 18, co. 3 bis 1, lett. e novellata dalla L.P. 27/2010, art. 24)

- Necessità di contenimento dei costi di funzionamento (L.P. 1/2005, art. 18, co. 3 bis 1, lett. f)

- Necessità di aggregazione con altre società aventi ad oggetto le attività consentite all'art. 4 (L.P. 1/2005, art. 18, co. 3 bis 1, lett. g)

Indicare le motivazioni della sussistenza o meno delle condizioni di cui ai punti precedenti:

Ai sensi dell'art. 24, comma 1 della L.P. 27/2010, da ultimo modificato dall'art. 7 della L.P. 19/2016, se la partecipazione o la specifica attività da svolgere sono previste dalla normativa statale, regionale o provinciale le condizioni dell'art. 4, commi 1 e 2, del decreto legislativo n. 175 del 2016 si intendono rispettate. Inoltre, lo stesso comma dispone letteralmente "Sono consentite comunque le società partecipate dalla Provincia e dagli enti locali che, ai sensi del decreto del Presidente della Repubblica 26 marzo 1977, n. 235 (Norme di attuazione dello Statuto speciale della regione Trentino - Alto Adige in materia di energia) svolgono attività elettriche, anche con la realizzazione e la gestione degli impianti e delle reti eventualmente funzionali a questa attività".

Azioni da intraprendere:

MANTENIMENTO SENZA INTERVENTI DI RAZIONALIZZAZIONE

(a): Inserire uno dei progressivi già indicati nelle schede di ricognizione (02.01; 02.02).

(b): Inserire la ragione sociale come indicata nelle schede di ricognizione (02.01; 02.02).

(c): Indicare il tipo di partecipazione distinguendo i casi in cui la società sia partecipata direttamente, indirettamente (tramite altra società/organismo), ovvero in parte direttamente e in parte indirettamente.

(d): Inserire l'attività svolta come indicata nelle schede di ricognizione (02.01; 02.02).

(e): Inserire il numero medio di dipendenti come da nota integrativa al bilancio.

(f): Inserire la voce B9 del Conto economico.

(g): Inserire il risultato d'esercizio al netto delle imposte.

03. REQUISITI TESTO UNICO DELLE SOCIETÀ A PARTECIPAZIONE PUBBLICA

03.02. Condizioni art. 18, co. 3 bis 1 L.P. 1/2005 e art. 24 L.P. 27/2010

Progressivo società partecipata: (a)

Denominazione società partecipata: (b)

Tipo partecipazione: (c)

Attività svolta: (d)

Indicare i seguenti dati con riferimento all'esercizio 2023:

Numero medio dipendenti (e)	208
Numero amministratori	6
di cui nominati dall'Ente	0
Numero componenti organo di controllo	3
di cui nominati dall'Ente	0

Importi in euro

RISULTATO D'ESERCIZIO (g)	
2023	4.339.412,00
2022	-30.641.612,00
2021	-3.627.277,00
2020	26.180.434,00
2019	22.857.125,00

Importi in euro

Costo del personale (f)	11.676.018,00
Compensi amministratori	120.000,00
Compensi componenti organo di controllo	35.000,00

Importi in euro

FATTURATO	
2023	1.329.490.638,00
2022	2.073.770.260,00
2021	1.104.754.473,00
FATTURATO MEDIO	1.502.671.790,33

Sussistenza delle condizioni di cui all'art. 20, co. 2:

- La partecipazione societaria non rientra in alcuna delle categorie di cui all'art. 4 D.Leg. 175/2016
- Società priva di dipendenti o con numero di amministratori superiore a quello dei dipendenti (L.P. 1/2005, art. 18, co. 3 bis 1, lett. b)
- Svolgimento di attività analoghe o simili a quelle svolte da altre società partecipate o da enti pubblici strumentali (L.P. 1/2005, art. 18, co. 3 bis 1, lett. c)

Indicare quali società/enti strumentali:

- Fatturato medio non superiore a 250.000 euro nel triennio precedente (L.P. 1/2005, art. 18, co. 3 bis 1, lett. d)
- Perdite in 4 dei 5 esercizi precedenti (per società che non gestiscono un servizio di interesse generale) (L.P. 1/2005, art. 18, co. 3 bis 1, lett. e novellata dalla L.P. 27/2010, art. 24)
- Necessità di contenimento dei costi di funzionamento (L.P. 1/2005, art. 18, co. 3 bis 1, lett. f)
- Necessità di aggregazione con altre società aventi ad oggetto le attività consentite all'art. 4 (L.P. 1/2005, art. 18, co. 3 bis 1, lett. g)

Indicare le motivazioni della sussistenza o meno delle condizioni di cui ai punti precedenti:

Ai sensi dell'art. 24, comma 1 della L.P. 27/2010, da ultimo modificato dall'art. 7 della L.P. 19/2016, se la partecipazione o la specifica attività da svolgere sono previste dalla normativa statale, regionale o provinciale le condizioni dell'art. 4, commi 1 e 2, del decreto legislativo n. 175 del 2016 si intendono rispettate. Inoltre, lo stesso comma dispone letteralmente "Sono consentite comunque le società partecipate dalla Provincia e dagli enti locali che, ai sensi del decreto del Presidente della Repubblica 26 marzo 1977, n. 235 (Norme di attuazione dello Statuto speciale della regione Trentino - Alto Adige in materia di energia) svolgono attività elettriche, anche con la realizzazione e la gestione degli impianti e delle reti eventualmente funzionali a questa attività".

Azioni da intraprendere:

MANTENIMENTO SENZA INTERVENTI DI RAZIONALIZZAZIONE

- (a): Inserire uno dei progressivi già indicati nelle schede di ricognizione (02.01; 02.02).
- (b): Inserire la ragione sociale come indicata nelle schede di ricognizione (02.01; 02.02).
- (c): Indicare il tipo di partecipazione distinguendo i casi in cui la società sia partecipata direttamente, indirettamente (tramite altra società/organismo), ovvero in parte direttamente e in parte indirettamente.
- (d): Inserire l'attività svolta come indicata nelle schede di ricognizione (02.01; 02.02).
- (e): Inserire il numero medio di dipendenti come da nota integrativa al bilancio.
- (f): Inserire la voce B9 del Conto economico.
- (g): Inserire il risultato d'esercizio al netto delle imposte.

03. REQUISITI TESTO UNICO DELLE SOCIETÀ A PARTECIPAZIONE PUBBLICA

03.02. Condizioni art. 18, co. 3 bis 1 L.P. 1/2005 e art. 24 L.P. 27/2010

Progressivo società partecipata: (a)

Denominazione società partecipata: (b)

Tipo partecipazione: (c)

Denominazione società/organismo tramite (c)

Attività svolta: (d)

Numero medio dipendenti (e)	263
Numero amministratori	6
di cui nominati dall'Ente	0
Numero componenti organo di controllo	3
di cui nominati dall'Ente	0

Importi in euro

Costo del personale (f)	12.223.435,00
Compensi amministratori	62.000,00
Compensi componenti organo di controllo	36.000,00

Importi in euro

RISULTATO D'ESERCIZIO (g)	
2023	13.008.416,00
2022	11.480.718,00
2021	17.135.062,00
2020	19.663.885,00
2019	15.963.333,00

Importi in euro

FATTURATO	
2023	97.832.638,00
2022	92.189.191,00
2021	96.560.535,00
FATTURATO MEDIO	95.527.454,67

Sussistenza delle condizioni di cui all'art. 20, co. 2:

- La partecipazione societaria non rientra in alcuna delle categorie di cui all'art. 4 D.Leg. 175/2016
 - Società priva di dipendenti o con numero di amministratori superiore a quello dei dipendenti (L.P. 1/2005, art. 18, co. 3 bis 1, lett. b)
 - Svolgimento di attività analoghe o similari a quelle svolte da altre società partecipate o da enti pubblici strumentali (L.P. 1/2005, art. 18, co. 3 bis 1, lett. c)
- Indicare quali società/enti strumentali:**
-
- Fatturato medio non superiore a 250.000 euro nel triennio precedente (L.P. 1/2005, art. 18, co. 3 bis 1, lett. d)
 - Perdite in 4 dei 5 esercizi precedenti (per società che non gestiscono un servizio di interesse generale) (L.P. 1/2005, art. 18, co. 3 bis 1, lett. e novellata dalla L.P. 27/2010, art. 24)
 - Necessità di contenimento dei costi di funzionamento (L.P. 1/2005, art. 18, co. 3 bis 1, lett. f)
 - Necessità di aggregazione con altre società aventi ad oggetto le attività consentite all'art. 4 (L.P. 1/2005, art. 18, co. 3 bis 1, lett. g)

Indicare le motivazioni della sussistenza o meno delle condizioni di cui ai punti precedenti:

Ai sensi dell'art. 24, comma 1 della L.P. 27/2010, da ultimo modificato dall'art. 7 della L.P. 19/2016, se la partecipazione o la specifica attività da svolgere sono previste dalla normativa statale, regionale o provinciale le condizioni dell'art. 4, commi 1 e 2, del decreto legislativo n. 175 del 2016 si intendono rispettate. Inoltre, lo stesso comma dispone letteralmente "Sono consentite comunque le società partecipate dalla Provincia e dagli enti locali che, ai sensi del decreto del Presidente della Repubblica 26 marzo 1977, n. 235 (Norme di attuazione dello Statuto speciale della regione Trentino – Alto Adige in materia di energia) svolgono attività elettriche, anche con la realizzazione e la gestione degli impianti e delle reti eventualmente funzionali a questa attività".

Azioni da intraprendere:

MANTENIMENTO SENZA INTERVENTI DI RAZIONALIZZAZIONE

- (a): Inserire uno dei progressivi già indicati nelle schede di ricognizione (02.01; 02.02).
- (b): Inserire la ragione sociale come indicata nelle schede di ricognizione (02.01; 02.02).
- (c): Indicare il tipo di partecipazione distinguendo i casi in cui la società sia partecipata direttamente, indirettamente (tramite altra società/organismo), ovvero in parte direttamente e in parte indirettamente.
- (d): Inserire l'attività svolta come indicata nelle schede di ricognizione (02.01; 02.02).
- (e): Inserire il numero medio di dipendenti come da nota integrativa al bilancio.
- (f): Inserire la voce B9 del Conto economico.
- (g): Inserire il risultato d'esercizio al netto delle imposte.

03. REQUISITI TESTO UNICO DELLE SOCIETÀ A PARTECIPAZIONE PUBBLICA

03.02. Condizioni art. 18, co. 3 bis 1 L.P. 1/2005 e art. 24 L.P. 27/2010

Progressivo società partecipata: (a)

Denominazione società partecipata: (b)

Tipo partecipazione: (c)

Attività svolta: (d)

Numero medio dipendenti (e)	298
Numero amministratori	5
di cui nominati dall'Ente	0
Numero componenti organo di controllo	3
di cui nominati dall'Ente	0

Importi in euro

RISULTATO D'ESERCIZIO (g)	
2023	956.484,00
2022	587.235,00
2021	1.085.552,00
2020	988.853,00
2019	1.191.222,00

Importi in euro

Costo del personale (f)	18.226.242,00
Compensi amministratori	128.226,00
Compensi componenti organo di controllo	43.320,00

Importi in euro

FATTURATO	
2023	55.634.143,00
2022	62.002.703,00
2021	62.050.761,00
FATTURATO MEDIO	59.895.869,00

Sussistenza delle condizioni di cui all'art. 20, co. 2:

- La partecipazione societaria non rientra in alcuna delle categorie di cui all'art. 4 D.Leg. 175/2016
 - Società priva di dipendenti o con numero di amministratori superiore a quello dei dipendenti (L.P. 1/2005, art. 18, co. 3 bis 1, lett. b)
 - Svolgimento di attività analoghe o similari a quelle svolte da altre società partecipate o da enti pubblici strumentali (L.P. 1/2005, art. 18, co. 3 bis 1, lett. c)
- Indicare quali società/enti strumentali:
-
- Fatturato medio non superiore a 250.000 euro nel triennio precedente (L.P. 1/2005, art. 18, co. 3 bis 1, lett. d)
 - Perdite in 4 dei 5 esercizi precedenti (per società che non gestiscono un servizio di interesse generale) (L.P. 1/2005, art. 18, co. 3 bis 1, lett. e novellata dalla L.P. 27/2010, art. 24)
 - Necessità di contenimento dei costi di funzionamento (L.P. 1/2005, art. 18, co. 3 bis 1, lett. f)
 - Necessità di aggregazione con altre società aventi ad oggetto le attività consentite all'art. 4 (L.P. 1/2005, art. 18, co. 3 bis 1, lett. g)

Indicare le motivazioni della sussistenza o meno delle condizioni di cui ai punti precedenti:

La società svolge una funzione strettamente necessaria ed infungibile per il perseguimento delle finalità istituzionali dell'ente, e non integra i presupposti di razionalizzazione di cui all'art. 18, comma 3 bis 1, L.P.1/2005.
 La Società, compartecipata dalla Provincia autonoma di Trento, è ente strumentale della medesima. Ai sensi dell'art. 2 l.p. n. 27/2010, spetta alla Giunta provinciale impartire alle società strumentali direttive per il contenimento, la razionalizzazione e la riqualificazione della spesa, nonché monitorare il rispetto dei medesimi atti.

Azioni da intraprendere:

MANTENIMENTO SENZA INTERVENTI DI RAZIONALIZZAZIONE

- (a): Inserire uno dei progressivi già indicati nelle schede di ricognizione (02.01; 02.02).
- (b): Inserire la ragione sociale come indicata nelle schede di ricognizione (02.01; 02.02).
- (c): Indicare il tipo di partecipazione distinguendo i casi in cui la società sia partecipata direttamente, indirettamente (tramite altra società/organismo), ovvero in parte direttamente e in parte indirettamente.
- (d): Inserire l'attività svolta come indicata nelle schede di ricognizione (02.01; 02.02).
- (e): Inserire il numero medio di dipendenti come da nota integrativa al bilancio.
- (f): Inserire la voce B9 del Conto economico.
- (g): Inserire il risultato d'esercizio al netto delle imposte.

03. REQUISITI TESTO UNICO DELLE SOCIETÀ A PARTECIPAZIONE PUBBLICA

03.02. Condizioni art. 18, co. 3 bis 1 L.P. 1/2005 e art. 24 L.P. 27/2010

Progressivo società partecipata: (a)**Denominazione società partecipata:** (b)**Denominazione società/organismo tramite** **Tipo partecipazione:** (c)**Attività svolta:** (d)

Numero medio dipendenti (e)	165
Numero amministratori	23
di cui nominati dall'Ente	0
Numero componenti organo di controllo	3
di cui nominati dall'Ente	0

Importi in euro

RISULTATO D'ESERCIZIO (g)	
2023	208.225,00
2022	351.325,00
2021	272.254,00
2020	359.672,00
2019	212.269,00

<i>Importi in euro</i>	
Costo del personale (f)	10.759.131,00
Compensi amministratori	289.972,00
Compensi componenti organo di controllo	34.840,00

<i>Importi in euro</i>	
FATTURATO	
2023	18.374.094,00
2022	18.476.575,00
2021	18.352.322,00
FATTURATO MEDIO	18.400.997,00

Sussistenza delle condizioni di cui all'art. 20, co. 2:

- La partecipazione societaria non rientra in alcuna delle categorie di cui all'art. 4 D.Leg. 175/2016
- Società priva di dipendenti o con numero di amministratori superiore a quello dei dipendenti (L.P. 1/2005, art. 18, co. 3 bis 1, lett. b)
- Svolgimento di attività analoghe o similari a quelle svolte da altre società partecipate o da enti pubblici strumentali (L.P. 1/2005, art. 18, co. 3 bis 1, lett. c)

Indicare quali società/enti strumentali:

- Fatturato medio non superiore a 250.000 euro nel triennio precedente (L.P. 1/2005, art. 18, co. 3 bis 1, lett. d)
- Perdite in 4 dei 5 esercizi precedenti (per società che non gestiscono un servizio di interesse generale) (L.P. 1/2005, art. 18, co. 3 bis 1, lett. e novellata dalla L.P. 27/2010, art. 24)
- Necessità di contenimento dei costi di funzionamento (L.P. 1/2005, art. 18, co. 3 bis 1, lett. f)
- Necessità di aggregazione con altre società aventi ad oggetto le attività consentite all'art. 4 (L.P. 1/2005, art. 18, co. 3 bis 1, lett. g)

Indicare le motivazioni della sussistenza o meno delle condizioni di cui ai punti precedenti:

Legittima detenibilità ai sensi dell'art. 24, comma 1, della L.P. 27 dicembre 2010, n. 27.
 Ai sensi dell'art. 24, comma 1 della L.P. 27/2010, da ultimo modificato dall'art. 7 della L.P. 19/2016, se la partecipazione o la specifica attività da svolgere sono previste dalla normativa statale, regionale o provinciale le condizioni dell'art. 4, commi 1 e 2, del decreto legislativo n. 175 del 2016 si intendono rispettate.
 La Legge Regionale 9 luglio 2008 n. 5, che disciplina la vigilanza sulle società cooperative, sui consorzi in forma societaria di società cooperative, sui gruppi cooperativi, sugli enti capogruppo di gruppi cooperativi, sulle società di mutuo soccorso e sulle società cooperative europee, con sede legale nel territorio della Regione, prevede all'art. 2 che l'autorità di revisione sia la Provincia o l'associazione di rappresentanza del movimento cooperativo riconosciuta ai sensi dell'articolo 7 e seguenti della medesima legge.
 Dato atto che la Federazione, in qualità di associazione di rappresentanza, assume il ruolo di autorità di revisione per tutte le cooperative aderenti, come previsto dalla Legge Regionale 9 luglio 2008, n. 5 e dal relativo Regolamento Attuativo sopra citati, i vincoli di scopo e di attività si intendono rispettati.

Azioni da intraprendere:**NON SI RITIENE DI DOVER SOLLECITARE L'ADOZIONE DI ALCUNA MISURA DI RIORGANIZZAZIONE DELL'ENTE**

- (a): Inserire uno dei progressivi già indicati nelle schede di ricognizione (02.01; 02.02).
- (b): Inserire la ragione sociale come indicata nelle schede di ricognizione (02.01; 02.02).
- (c): Indicare il tipo di partecipazione distinguendo i casi in cui la società sia partecipata direttamente, indirettamente (tramite altra società/organismo), ovvero in parte direttamente e in parte indirettamente.
- (d): Inserire l'attività svolta come indicata nelle schede di ricognizione (02.01; 02.02).
- (e): Inserire il numero medio di dipendenti come da nota integrativa al bilancio.
- (f): Inserire la voce B9 del Conto economico.
- (g): Inserire il risultato d'esercizio al netto delle imposte.

03. REQUISITI TESTO UNICO DELLE SOCIETÀ A PARTECIPAZIONE PUBBLICA

03.02. Condizioni art. 18, co. 3 bis 1 L.P. 1/2005 e art. 24 L.P. 27/2010

Progressivo società partecipata: (a)

Denominazione società partecipata: (b)

Denominazione società/organismo tramite

Tipo partecipazione: (c)

Attività svolta: (d)

Numero medio dipendenti (e)	365
Numero amministratori	13
di cui nominati dall'Ente	0
Numero componenti organo di controllo	5
di cui nominati dall'Ente	0

Importi in euro

RISULTATO D'ESERCIZIO (g)	
2023	45.805.510,00
2022	18.833.027,00
2021	10.341.343,00
2020	6.542.240,00
2019	3.172.278,00

Importi in euro

Costo del personale (f)	31.849.271,00
Compensi amministratori	648.800,00
Compensi componenti organo di controllo	231.400,00

Importi in euro

FATTURATO	
2023	178.358.567,00
2022	138.944.412,00
2021	78.434.654,00
FATTURATO MEDIO	131.912.544,33

Sussistenza delle condizioni di cui all'art. 20, co. 2:

- La partecipazione societaria non rientra in alcuna delle categorie di cui all'art. 4 D.Leg. 175/2016
- Società priva di dipendenti o con numero di amministratori superiore a quello dei dipendenti (L.P. 1/2005, art. 18, co. 3 bis 1, lett. b)
- Svolgimento di attività analoghe o similari a quelle svolte da altre società partecipate o da enti pubblici strumentali (L.P. 1/2005, art. 18, co. 3 bis 1, lett. c)

Indicare quali società/enti strumentali:

- Fatturato medio non superiore a 250.000 euro nel triennio precedente (L.P. 1/2005, art. 18, co. 3 bis 1, lett. d)
- Perdite in 4 dei 5 esercizi precedenti (per società che non gestiscono un servizio di interesse generale) (L.P. 1/2005, art. 18, co. 3 bis 1, lett. e novellata dalla L.P. 27/2010, art. 24)
- Necessità di contenimento dei costi di funzionamento (L.P. 1/2005, art. 18, co. 3 bis 1, lett. f)
- Necessità di aggregazione con altre società aventi ad oggetto le attività consentite all'art. 4 (L.P. 1/2005, art. 18, co. 3 bis 1, lett. g)

Indicare le motivazioni della sussistenza o meno delle condizioni di cui ai punti precedenti:

L'azienda non rientra nelle categorie di cui all'art. 24 comma 1 della L.P. 27 dicembre 2010 n. 27 e le condizioni di cui all'art. 4 comma 1 e 2 del d.lgs. N. 175/2016 non sono rispettate.

Azioni da intraprendere:

DISMISSIONE
L'Assemblea dei Soci del Consorzio dei Comuni Trentini, in data 10 maggio 2023 ed alla luce dei precedenti tentativi di alienazione della partecipazione infruttuosamente esperiti, ha dato mandato al Consiglio di amministrazione di tentare ulteriormente la dismissione della partecipazione in oggetto, autorizzando sin d'ora il Presidente pro tempore a sottoscrivere ogni atto a ciò prodromico. A tal fine, potrà essere effettuata la pubblicazione di un nuovo avviso pubblico per l'alienazione della partecipazione, ovvero si potrà ricorrere alla cessione a trattativa privata (qualora emergesse l'interesse di un potenziale acquirente), ovvero ancora potrà essere esercitato il diritto di recesso, qualora si verificano le condizioni previste dallo statuto della partecipata. La dismissione dovrà comunque assicurare una equa valorizzazione economica dei titoli ceduti. Il Consiglio di amministrazione relazionerà, in merito, ai Soci in occasione dell'Assemblea convocata per l'approvazione del bilancio relativo all'esercizio 2024, ovvero anticipatamente, in caso di positiva conclusione dell'iter di alienazione prima di tale data.

(a): Inserire uno dei progressivi già indicati nelle schede di ricognizione (02.01; 02.02).

(b): Inserire la ragione sociale come indicata nelle schede di ricognizione (02.01; 02.02).

(c): Indicare il tipo di partecipazione distinguendo i casi in cui la società sia partecipata direttamente, indirettamente (tramite altra società/organismo), ovvero in parte direttamente e in parte indirettamente.

(d): Inserire l'attività svolta come indicata nelle schede di ricognizione (02.01; 02.02).

(e): Inserire il numero medio di dipendenti come da nota integrativa al bilancio.

(f): Inserire la voce B9 del Conto economico.

(g): Inserire il risultato d'esercizio al netto delle imposte.

03. REQUISITI TESTO UNICO DELLE SOCIETÀ A PARTECIPAZIONE PUBBLICA

03.02. Condizioni art. 18, co. 3 bis 1 L.P. 1/2005 e art. 24 L.P. 27/2010

Progressivo società partecipata: (a)

Denominazione società partecipata: (b)

Denominazione società/organismo tramite

Tipo partecipazione: (c)

Attività svolta: (d)

Numero medio dipendenti (e)	19
Numero amministratori	13
di cui nominati dall'Ente	0
Numero componenti organo di controllo	3
di cui nominati dall'Ente	0

Importi in euro

RISULTATO D'ESERCIZIO (g)	
2023	1.187,00
2022	2.769,00
2021	-4.865,00
2020	3.964,00
2019	5.060,00

Importi in euro

Costo del personale (f)	31.849.271,00
Compensi amministratori	36.426,00
Compensi componenti organo di controllo	14.160,00

Importi in euro

FATTURATO	
2023	4.072.594,00
2022	3.197.425,00
2021	2.494.866,00
FATTURATO MEDIO	3.254.961,67

Sussistenza delle condizioni di cui all'art. 20, co. 2:

- La partecipazione societaria non rientra in alcuna delle categorie di cui all'art. 4 D.Leg. 175/2016
 - Società priva di dipendenti o con numero di amministratori superiore a quello dei dipendenti (L.P. 1/2005, art. 18, co. 3 bis 1, lett. b)
 - Svolgimento di attività analoghe o similari a quelle svolte da altre società partecipate o da enti pubblici strumentali (L.P. 1/2005, art. 18, co. 3 bis 1, lett. c)
- Indicare quali società/enti strumentali:*
-
- Fatturato medio non superiore a 250.000 euro nel triennio precedente (L.P. 1/2005, art. 18, co. 3 bis 1, lett. d)
 - Perdite in 4 dei 5 esercizi precedenti (per società che non gestiscono un servizio di interesse generale) (L.P. 1/2005, art. 18, co. 3 bis 1, lett. e novellata dalla L.P. 27/2010, art. 24)
 - Necessità di contenimento dei costi di funzionamento (L.P. 1/2005, art. 18, co. 3 bis 1, lett. f)
 - Necessità di aggregazione con altre società aventi ad oggetto le attività consentite all'art. 4 (L.P. 1/2005, art. 18, co. 3 bis 1, lett. g)

Indicare le motivazioni della sussistenza o meno delle condizioni di cui ai punti precedenti:

L'azienda non rientra nelle categorie di cui all'art. 24 comma 1 della L.P. 27 dicembre 2010 n. 27 e le condizioni di cui all'art. 4 comma 1 e 2 del d.lgs. N. 175/2016 non sono rispettate.

Azioni da intraprendere:

DISMISSIONE

Trattandosi di partecipazione indiretta, detenuta attraverso una Società di sistema soggetta ad indirizzo e coordinamento della Provincia autonoma di Trento, l'Ente locale si rimette – anche nel rispetto dei poteri riservati alla Giunta provinciale dalla vigente Convezione di governance di Trentino Trasporti s.p.a. – alle valutazioni espresse dalla Provincia nel proprio Programma di razionalizzazione delle partecipazioni societarie, in ordine alle azioni da intraprendere rispetto alla partecipazione indiretta in oggetto.

Nel "Programma triennale per la riorganizzazione e il riassetto delle società provinciali - 2023-2025" approvato con delibera della Giunta Provinciale n. 2019 del 20.10.2023 la Provincia ha stabilito che la partecipazione è "da dismettere entro il 30 giugno 2023, in quanto il mantenimento, ipotizzato dalla società, non risulta necessario in prospettiva di un coinvolgimento futuro anche in vista delle Olimpiadi invernali Milano – Cortina 2026".

(a): Inserire uno dei progressivi già indicati nelle schede di ricognizione (02.01; 02.02).

(b): Inserire la ragione sociale come indicata nelle schede di ricognizione (02.01; 02.02).

(c): Indicare il tipo di partecipazione distinguendo i casi in cui la società sia partecipata direttamente, indirettamente (tramite altra società/organismo), ovvero in parte direttamente e in parte indirettamente.

(d): Inserire l'attività svolta come indicata nelle schede di ricognizione (02.01; 02.02).

(e): Inserire il numero medio di dipendenti come da nota integrativa al bilancio.

(f): Inserire la voce B9 del Conto economico.

(g): Inserire il risultato d'esercizio al netto delle imposte.

03. REQUISITI TESTO UNICO DELLE SOCIETÀ A PARTECIPAZIONE PUBBLICA

03.02. Condizioni art. 18, co. 3 bis 1 L.P. 1/2005 e art. 24 L.P. 27/2010

Progressivo società partecipata:	Ind_5	(a)
Denominazione società partecipata:	CAF Interregionale Dipendenti Srl	(b)
Denominazione società/organismo tramite	Trentino Trasporti Spa	
Tipo partecipazione:	Indiretta	(c)
Attività svolta:	Svolgimento di attività proprie di centro autorizzato di assistenza fiscale previste dall'art. 78 della legge 30/12/1991 n. 413 a favore dei soggetti lavoratori dipendenti e pensionati	(d)

Numero medio dipendenti (e)	0
Numero amministratori	5
di cui nominati dall'Ente	0
Numero componenti organo di controllo	1
di cui nominati dall'Ente	0

Importi in euro

Costo del personale (f)	0,00
Compensi amministratori	43.800,00
Compensi componenti organo di controllo	8.320,00

Importi in euro

RISULTATO D'ESERCIZIO (g)	
2023	-5.966,00
2022	22.707,00
2021	-17.720,00
2020	1.413,00
2019	-911,00

Importi in euro

FATTURATO	
2023	513.194,00
2022	520.177,00
2021	522.590,00
FATTURATO MEDIO	518.653,67

Sussistenza delle condizioni di cui all'art. 20, co. 2:

- La partecipazione societaria non rientra in alcuna delle categorie di cui all'art. 4 D.Leg. 175/2016
- Società priva di dipendenti o con numero di amministratori superiore a quello dei dipendenti (L.P. 1/2005, art. 18, co. 3 bis 1, lett. b)
- Svolgimento di attività analoghe o similari a quelle svolte da altre società partecipate o da enti pubblici strumentali (L.P. 1/2005, art. 18, co. 3 bis 1, lett. c)

Indicare quali società/enti strumentali:

--

- Fatturato medio non superiore a 250.000 euro nel triennio precedente (L.P. 1/2005, art. 18, co. 3 bis 1, lett. d)
- Perdite in 4 dei 5 esercizi precedenti (per società che non gestiscono un servizio di interesse generale) (L.P. 1/2005, art. 18, co. 3 bis 1, lett. e novellata dalla L.P. 27/2010, art. 24)
- Necessità di contenimento dei costi di funzionamento (L.P. 1/2005, art. 18, co. 3 bis 1, lett. f)
- Necessità di aggregazione con altre società aventi ad oggetto le attività consentite all'art. 4 (L.P. 1/2005, art. 18, co. 3 bis 1, lett. g)

Indicare le motivazioni della sussistenza o meno delle condizioni di cui ai punti precedenti:

L'adesione alla società nel 1996 era prevista dall'ex. articolo 78 della legge 30 dicembre 1991, n. 413 e ss.mm. in quanto l'azienda aveva l'obbligo di prestare assistenza fiscale ai propri dipendenti, quindi il vincolo di scopo e di attività erano rispettati in quanto la partecipazione era prevista da apposita normativa, mentre ora, che il D.Lgs. 490/1998 ha trasformato l'obbligo di prestare assistenza fiscale in mera facoltà, la partecipazione non risulta più obbligatoria.

Azioni da intraprendere:

<p>DISMISSIONE</p> <p>Trattandosi di partecipazione indiretta, detenuta attraverso una Società di sistema soggetta ad indirizzo e coordinamento della Provincia autonoma di Trento, l'Ente locale si rimette – anche nel rispetto dei poteri riservati alla Giunta provinciale dalla vigente Convezione di governance di Trentino Trasporti s.p.a. – alle valutazioni espresse dalla Provincia nel proprio Programma di razionalizzazione delle partecipazioni societarie, in ordine alle azioni da intraprendere rispetto alla partecipazione indiretta in oggetto.</p> <p>Si richiama inoltre quanto previsto nel "Programma triennale per la riorganizzazione e il riassetto delle società provinciali - 2023-2025" approvato con delibera della Giunta Provinciale n. 2019 del 20.10.2023: "In attuazione della indicazione di dismettere la partecipazione entro il 30 giugno 2021, Trentino Trasporti ha chiesto il recesso e la liquidazione della quota, ma l'unica via possibile è la cessione della partecipazione ad altro soggetto che rivesta la qualifica di sostituto d'imposta (articolo 9, comma 4 del Decreto del Ministero delle Finanze 31/05/1999) Pertanto, prima di procedere all'eventuale trasferimento delle quote, Trentino Trasporti S.p.A. deve individuare il soggetto acquirente, il quale deve necessariamente rivestire la qualifica di sostituto d'imposta con un numero di dipendenti idoneo a non far venir meno il requisito quantitativo stabilito dall'articolo 32 del decreto legislativo 9 luglio 1997, n. 241."</p>
--

(a): Inserire uno dei progressivi già indicati nelle schede di ricognizione (02.01; 02.02).**(b):** Inserire la ragione sociale come indicata nelle schede di ricognizione (02.01; 02.02).**(c):** Indicare il tipo di partecipazione distinguendo i casi in cui la società sia partecipata direttamente, indirettamente (tramite altra società/organismo), ovvero in parte direttamente e in parte indirettamente.**(d):** Inserire l'attività svolta come indicata nelle schede di ricognizione (02.01; 02.02).**(e):** Inserire il numero medio di dipendenti come da nota integrativa al bilancio.**(f):** Inserire la voce B9 del Conto economico.**(g):** Inserire il risultato d'esercizio al netto delle imposte.

03. REQUISITI TESTO UNICO DELLE SOCIETÀ A PARTECIPAZIONE PUBBLICA

03.02. Condizioni art. 18, co. 3 bis 1 L.P. 1/2005 e art. 24 L.P. 27/2010

Progressivo società partecipata: (a)

Denominazione società partecipata: (b)

Denominazione società/organismo tramite:

Tipo partecipazione: (c)

Attività svolta: (d)

Numero medio dipendenti (e)	0
Numero amministratori	1
di cui nominati dall'Ente	0
Numero componenti organo di controllo	0
di cui nominati dall'Ente	0

Importi in euro

RISULTATO D'ESERCIZIO (g)	
2023	-11.038,00
2022	-14.127,00
2021	-7.379,00
2020	-22.911,00
2019	10.398,00

Importi in euro

Costo del personale (f)	0,00
Compensi amministratori	0,00
Compensi componenti organo di controllo	0,00

Importi in euro

FATTURATO	
2023	878,00
2022	83.676,00
2021	91.236,00
FATTURATO MEDIO	58.596,67

Sussistenza delle condizioni di cui all'art. 20, co. 2:

- La partecipazione societaria non rientra in alcuna delle categorie di cui all'art. 4 D.Leg. 175/2016
- Società priva di dipendenti o con numero di amministratori superiore a quello dei dipendenti (L.P. 1/2005, art. 18, co. 3 bis 1, lett. b)
- Svolgimento di attività analoghe o similari a quelle svolte da altre società partecipate o da enti pubblici strumentali (L.P. 1/2005, art. 18, co. 3 bis 1, lett. c)

Indicare quali società/enti strumentali:

- Fatturato medio non superiore a 250.000 euro nel triennio precedente (L.P. 1/2005, art. 18, co. 3 bis 1, lett. d)
- Perdite in 4 dei 5 esercizi precedenti (per società che non gestiscono un servizio di interesse generale) (L.P. 1/2005, art. 18, co. 3 bis 1, lett. e novellata dalla L.P. 27/2010, art. 24)
- Necessità di contenimento dei costi di funzionamento (L.P. 1/2005, art. 18, co. 3 bis 1, lett. f)
- Necessità di aggregazione con altre società aventi ad oggetto le attività consentite all'art. 4 (L.P. 1/2005, art. 18, co. 3 bis 1, lett. g)

Indicare le motivazioni della sussistenza o meno delle condizioni di cui ai punti precedenti:

Azioni da intraprendere:

DISMISSIONE - E' IN CORSO LA LIQUIDAZIONE DELLA SOCIETA'
 Trattandosi di partecipazione indiretta, detenuta attraverso una Società di sistema soggetta ad indirizzo e coordinamento della Provincia autonoma di Trento, l'Ente locale si rimette - anche nel rispetto dei poteri riservati alla Giunta provinciale dalla vigente Convenzione di governance di Trentino Trasporti s.p.a. - alle valutazioni espresse dalla Provincia nel proprio Programma di razionalizzazione delle partecipazioni societarie, in ordine alle azioni da intraprendere rispetto alla partecipazione indiretta in oggetto.
 Si dà atto, in ogni caso, che in data 15.12.2024 è stato depositato il bilancio di liquidazione della società, e che pertanto è ragionevole che essa giunga all'estinzione entro il 31.12.2025.

- (a): Inserire uno dei progressivi già indicati nelle schede di ricognizione (02.01; 02.02).
- (b): Inserire la ragione sociale come indicata nelle schede di ricognizione (02.01; 02.02).
- (c): Indicare il tipo di partecipazione distinguendo i casi in cui la società sia partecipata direttamente, indirettamente (tramite altra società/organismo), ovvero in parte direttamente e in parte indirettamente.
- (d): Inserire l'attività svolta come indicata nelle schede di ricognizione (02.01; 02.02).
- (e): Inserire il numero medio di dipendenti come da nota integrativa al bilancio.
- (f): Inserire la voce B9 del Conto economico.
- (g): Inserire il risultato d'esercizio al netto delle imposte.

03. REQUISITI TESTO UNICO DELLE SOCIETÀ A PARTECIPAZIONE PUBBLICA

03.02. Condizioni art. 18, co. 3 bis 1 L.P. 1/2005 e art. 24 L.P. 27/2010

Progressivo società partecipata: (a)

Denominazione società partecipata: (b)

Denominazione società/organismo tramite

Tipo partecipazione: (c)

Attività svolta: (d)

Numero medio dipendenti (e)	45
Numero amministratori	7
di cui nominati dall'Ente	0
Numero componenti organo di controllo	3
di cui nominati dall'Ente	0

Importi in euro

RISULTATO D'ESERCIZIO (g)	
2023	318.060,00
2022	-2.443.766,00
2021	1.649.929,00
2020	-1.042.238,00
2019	261.578,00

Importi in euro

Costo del personale (f)	2.764.414,00
Compensi amministratori	51.145,00
Compensi componenti organo di controllo	37.245,00

Importi in euro

FATTURATO	
2023	18.352.809,00
2022	11.654.845,00
2021	11.793.139,00
FATTURATO MEDIO	13.933.597,67

Sussistenza delle condizioni di cui all'art. 20, co. 2:

- La partecipazione societaria non rientra in alcuna delle categorie di cui all'art. 4 D.Leg. 175/2016

- Società priva di dipendenti o con numero di amministratori superiore a quello dei dipendenti (L.P. 1/2005, art. 18, co. 3 bis 1, lett. b)

- Svolgimento di attività analoghe o similari a quelle svolte da altre società partecipate o da enti pubblici strumentali (L.P. 1/2005, art. 18, co. 3 bis 1, lett. c)

Indicare quali società/enti strumentali:

- Fatturato medio non superiore a 250.000 euro nel triennio precedente (L.P. 1/2005, art. 18, co. 3 bis 1, lett. d)

- Perdite in 4 dei 5 esercizi precedenti (per società che non gestiscono un servizio di interesse generale) (L.P. 1/2005, art. 18, co. 3 bis 1, lett. e novellata dalla L.P. 27/2010, art. 24)

- Necessità di contenimento dei costi di funzionamento (L.P. 1/2005, art. 18, co. 3 bis 1, lett. f)

- Necessità di aggregazione con altre società aventi ad oggetto le attività consentite all'art. 4 (L.P. 1/2005, art. 18, co. 3 bis 1, lett. g)

Indicare le motivazioni della sussistenza o meno delle condizioni di cui ai punti precedenti:

Azioni da intraprendere:

DISMISSIONE

Trattandosi di partecipazione indiretta, detenuta attraverso una Società di sistema soggetta ad indirizzo e coordinamento della Provincia autonoma di Trento, l'Ente locale si rimette – anche nel rispetto dei poteri riservati alla Giunta provinciale dalla vigente Convenzione di governance di Trentino Trasporti s.p.a. – alle valutazioni espresse dalla Provincia nel proprio Programma di razionalizzazione delle partecipazioni societarie, in ordine alle azioni da intraprendere rispetto alla partecipazione indiretta in oggetto.

Si richiama inoltre quanto previsto nel "Programma triennale per la riorganizzazione e il riassetto delle società provinciali - 2023-2025" approvato con delibera della Giunta Provinciale n. 2019 del 20.10.2023: "Da dismettere, per il tramite di Trentino Sviluppo S.p.A., entro il 31 dicembre 2024, salvo accordi specifici con il Comune di Riva del Garda per valorizzare il ruolo di Trentino Sviluppo S.p.A. in Lido Riva del Garda S.p.A.. e la successiva cessione della partecipazione in quest'ultima società."

(a): Inserire uno dei progressivi già indicati nelle schede di ricognizione (02.01; 02.02).

(b): Inserire la ragione sociale come indicata nelle schede di ricognizione (02.01; 02.02).

(c): Indicare il tipo di partecipazione distinguendo i casi in cui la società sia partecipata direttamente, indirettamente (tramite altra società/organismo), ovvero in parte direttamente e in parte indirettamente.

(d): Inserire l'attività svolta come indicata nelle schede di ricognizione (02.01; 02.02).

(e): Inserire il numero medio di dipendenti come da nota integrativa al bilancio.

(f): Inserire la voce B9 del Conto economico.

(g): Inserire il risultato d'esercizio al netto delle imposte.

04. ESITO DELLA RICOGNIZIONE

03.02. Condizioni art. 18, co. 3 bis 1 L.P. 1/2005 e art. 24 L.P. 27/2010					
Progressivo	Denominazione società	Tipo di partecipaz.	Attività svolta	% Quota di partecipaz.	Motivazioni della scelta
A	B	C	D	E	F
1	CONSORZIO DEI COMUNI TARENTINI - SOCIETA' COOPERATIVA	Diretta	Prestazione di servizi ai consorziati, altri di servizi di sostegno alle imprese n.c.a.	0,54	Sono rispettate le condizioni di cui all'art. 20 del d.lgs. 175/2016 e l'art. 18 comma 3 bis della L.P. 1 del 2005
2	AZIENDA PER IL TURISMO VAL DI NON	Diretta	Promozione immagine turistica ambito Val di Non	2,57	Sono rispettate le condizioni di cui all'art. 20 del d.lgs. 175/2016 e l'art. 18 comma 3 bis della L.P. 1 del 2005
3	TRENTINO RISCOSSIONI S.P.A.	Diretta	Produzione di servizi strumentali all'ente nell'ambito della riscossione e gestione	0,0674	Sono rispettate le condizioni di cui all'art. 20 del d.lgs. 175/2016 e l'art. 18 comma 3 bis della L.P. 1 del 2005
4	TRENTINO TRASPORTI S.P.A.	Diretta	Trasporto terrestre di passeggeri in aree urbane, suburbane e trasporto ferroviario di passeggeri (interurbano)	0,0154	Sono rispettate le condizioni di cui all'art. 20 del d.lgs. 175/2016 e l'art. 18 comma 3 bis della L.P. 1 del 2005
5	DOLOMITI ENERGIA HOLDING S.P.A.	Diretta	Organizzazioni e di mezzi tecnici economici finanziari ed umani per la progettazione, la costruzione e la gestione di impianti attraverso società controllate e/o collegate	0,00098	Sono rispettate le condizioni di cui all'art. 20 del d.lgs. 175/2016 e l'art. 18 comma 3 bis della L.P. 1 del 2005
6	DOLOMITI ENERGIA S.P.A.	Diretta	Commercializzazione di energia elettrica	0,449	Sono rispettate le condizioni di cui all'art. 20 del d.lgs. 175/2016 e l'art. 18 comma 3 bis della L.P. 1 del 2005
7	S.E.T. S.P.A.	sia diretta che indiretta	Distribuzione di energia elettrica nel territorio della provincia autonoma di Trento; realizzazione, manutenzione e gestione di reti di distribuzione per il servizio stesso	2,87	Sono rispettate le condizioni di cui all'art. 20 del d.lgs. 175/2016 e l'art. 18 comma 3 bis della L.P. 1 del 2005
8	TRENTINO DIGITALE SPA	Diretta	Progettazione, sviluppo, manutenzione ed esercizio del Sistema Informativo Elettronico Trentino (S.I.N.E.T.) e evoluzione del Sistema Informativo Elettronico Pubblico (S.I.E.P.)	0,026	Sono rispettate le condizioni di cui all'art. 20 del d.lgs. 175/2016 e l'art. 18 comma 3 bis della L.P. 1 del 2005
PARTECIPAZIONI INDIRETTE					
1	Federazione trentina della cooperazione soc.coop	Indiretta		0,00071	Non si ritiene di dover adottare alcuna misura di riorganizzazione della partecipazione.
2	Banca per il Trentino Alto Adige - Bank für Trentino-Südtirol - Credito Cooperativo Italiano Società Cooperativa	Indiretta		0,00243	Dismissione (come da motivazioni dettagliate in apposita scheda)
3	SET Distribuzione SPA	sia diretta che indiretta		0,00025	Sono rispettate le condizioni di cui all'art. 20 del d.lgs. 175/2016 e l'art. 18 comma 3 bis della L.P. 1 del 2005
4	Azienda per il Turismo Trento, Monte Bondone, Valle dei Laghi Soc.cons.a.r.l.	Indiretta		0,00014	Dismissione (come da motivazioni dettagliate in apposita scheda)
5	CAF Interregionale Dipendenti Srl	Indiretta		0,00001	Dismissione (come da motivazioni dettagliate in apposita scheda)
6	CAR SHARING TRENTINO SOCIETA' COOPERATIVA IN LIQUIDAZIONE	Indiretta		0,00197	In liquidazione
7	RIVA DEL GARDA - FIERECONGRESSI S.P.A.	Indiretta		0,00075	Dismissione (come da motivazioni dettagliate in apposita scheda)

Colonna A: Inserire uno dei progressivi indicati nelle schede di ricognizione (02.01; 02.02).

Colonna B: Inserire la ragione sociale come indicata nelle schede di ricognizione (02.01; 02.02).

Colonna C: Indicare il tipo di partecipazione distinguendo i casi in cui la società sia partecipata direttamente, indirettamente (tramite altra società/organismo), oppure in parte direttamente e in parte indirettamente.

Colonna D: Inserire l'attività svolta come indicata nelle schede di ricognizione (02.01; 02.02).

Colonna E: Inserire la quota complessiva di partecipazione dell'Amministrazione, sommando le quote dirette (02.01 colonna E) e indirette (02.02 colonna G).

Colonna F: Indicare, ai sensi dell'art. 24 co. 1, la/motivazioni della scelta di mantenimento della partecipazione senza alcun intervento di razionalizzazione.

Allo scopo, specificare la sussistenza dei requisiti indicati dalla scheda 03.01 (stretta necessità della società alle finalità dell'ente e svolgimento da parte della medesima di una delle attività consentite dall'art. 4). In caso di attività inerenti ai servizi pubblici locali, esplicitare le ragioni della convenienza economica dell'erogazione del servizio mediante la società anziché in forme alternative (gestione diretta, azienda speciale, ecc.) e della sostenibilità della scelta in termini di costo-opportunità per l'ente. Con riferimento alle condizioni di cui alla scheda 03.02, dichiarare espressamente che non ricorrono le condizioni ivi indicate e darne motivazione. In relazione ai servizi pubblici a rete di rilevanza economica, dare dimostrazione della non necessità di operazioni di aggregazione con altre società operanti nello stesso settore e del fatto che la società svolge servizi non compresi tra quelli da affidare per il tramite dell'Ente di Governo d'Ambito.

APPENDICE

Art. 30 D.Lgs. 23 dicembre 2022, n. 201

Il D.Lgs. n. 201/2022 ha introdotto una nuova disciplina in materia di riordino dei servizi pubblici locali di rilevanza economica. Le disposizioni normative prevedono che i comuni con popolazione superiore a 5.000 abitanti effettuino una ricognizione periodica della situazione dei servizi pubblici locali di rilevanza economica nei rispettivi territori. La ricognizione deve essere svolta per ogni servizio affidato, anche tramite ricorso a società in house, in relazione all'andamento economico, dell'efficienza e dalla qualità del servizio e degli obblighi contrattuali, in modo analitico e sulla base di specifici indicatori. In particolare l'analisi dei servizi pubblici a rilevanza economica affidati a società in house costituiscono appendice alla relazione dell'assetto delle società partecipate di cui all'art. 20 del D.Lgs. n. 175/2016.

L'art. 30 comma 2 del D.Lgs. 23 dicembre 2022, n. 201 prevede che per i servizi affidati a società in house di cui previsti nella relazione sulla ricognizione periodica della situazione gestionale dei servizi pubblici locali costituisce appendice della relazione sulla ricognizione delle società partecipate di cui all'art. 20 del Dlgs 175/2016. Per il Comune di Cles non sono stati affidati servizi a rilevanza economica a società in house.