



COMUNE DI CLES

Provincia di Trento

LINEE DI INDIRIZZO PER LE RICOGNIZIONI E I PIANI DI RAZIONALIZZAZIONE DEGLI ORGANISMI PARTECIPATI DAGLI ENTI TERRITORIALI (ART. 24 D.LGS. N. 175/2016)

20 settembre 2017

INDICE

01. SCHEDA ANAGRAFICA

02. RICOGNIZIONE DELLE SOCIETÀ PARTECIPATE

- 02.01. Riconoscimento delle società a partecipazione diretta
- 02.02. Riconoscimento delle società a partecipazione indiretta
- 02.03. Grafico delle relazioni tra partecipazioni

03. REQUISITI TESTO UNICO DELLE SOCIETÀ A PARTECIPAZIONE PUBBLICA (T.U.S.P.)

- 03.01. Finalità perseguite e attività ammesse (articoli 4 e 26)
- 03.02. Condizioni art. 20 co. 2

04. MANTENIMENTO SENZA INTERVENTI DI RAZIONALIZZAZIONE

05. AZIONI DI RAZIONALIZZAZIONE

- 05.01. Contenimento costi
- 05.02. Cessione/Alienazione quote
- 05.03. Liquidazione
- 05.04. Fusione/Incorporazione
- 05.05. Riepilogo

06. ELENCO MOTIVAZIONI

**LINEE GUIDA PER LE RICOGNIZIONI E I PIANI DI RAZIONALIZZAZIONE
DEGLI ORGANISMI PARTECIPATI DAGLI ENTI TERRITORIALI
(ART. 24 D.LGS. N. 175/2016)**

01. SCHEDA ANAGRAFICA

Tipologia Ente: **Comune**

Denominazione Ente: **CLES**

Codice fiscale dell'Ente: **.00316390228**

L'ente ha già adottato il piano operativo di razionalizzazione ai sensi dell'art. 1 co. 612, l. n. 190/2014

SI

Dati del referente/responsabile per la compilazione del piano

Responsabile Servizio Finanziario

Nome:

Graziano

Cognome:

Genetti

Recapiti:

Indirizzo:

Corso Dante n. 28

Telefono:

0463/662060

Fax:

04638662069

Posta elettronica:

graziano.genetti@comune.cles.tn.it

02. RICOGNIZIONE DELLE SOCIETÀ PARTECIPATE

Se l'ente partecipa al capitale di una società sia direttamente sia indirettamente, compilare sia la scheda 02.01. sia la scheda 02.02.

02.01. Ricognizione delle società a partecipazione diretta

Progressivo	Codice fiscale società	Denominazione società	Anno di costituzione	% Quota di partecipazione	Attività svolta	Partecipazione di controllo	Società in house	Quotata (ai sensi del d.lgs. n. 175/2016)	Holding pura
A	B	C	D	E	F	G	H	I	J
Dir_1	02044520225	CONSORZIO PER I SERVIZI TERRITORIALI DEL NOCE CLES (S.T.N.) AZIENDA SPECIALE IN LIQUIDAZIONE	2007	56,28	Servizio di trasporto, distribuzione e vendita di energia elettrica	NO	SI	NO	NO
Dir_2	'01533550222	CONSORZIO DEI COMUNI TARENTINI - SOCIETÀ COOPERATIVA	1996	2,00	Prestazione di servizi ai consorziati, altri di servizi di sostegno alle imprese n.c.a.	NO	NO	NO	NO
Dir_3	01899140220	AZIENDA PER IL TURISMO VAL DI NON - Società cooperativa	2004	2,28	Promozione immagine turistica ambito Val di Non	NO	NO	NO	NO
Dir_4	02002380224	TRENTINO RISCOSSIONI S.P.A.	2006	0,0674	Produzione di servizi strumentali all'ente nell'ambito della riscossione e gestione	SI	SI	NO	NO
Dir_5	01807370224	TRENTINO TRASPORTI S.P.A.	2002	0,02029	Locazione di beni immobili propri	NO	NO	NO	NO
Dir_6	01614640223	DOLOMITI ENERGIA HOLDING SPA	1983	0,0567	Organizzazione di mezzi tecnici economici finanziari ed umani per la progettazione, la costruzione e la gestione di impianti attraverso società controllata e/o collegate	NO	NO	NO	NO
Dir_7	01812630224	DOLOMITI ENERGIA SPA	2002	0,455	Commercializzazione di energia elettrica	NO	NO	NO	NO
Dir_8	01932800228	S.E.T. SPA	2005	3,12	Distribuzione di energia elettrica nel territorio della provincia autonoma di Trento; realizzazione, manutenzione e gestione di reti di distribuzione per il servizio stesso	NO	NO	NO	NO

Le società a partecipazione diretta (quotate e non quotate) sono sempre oggetto di ricognizione, anche se non controllate dall'ente.

Colonna B: Inserire codice di 11 cifre per le società aventi sede in Italia; codice di 11 cifre seguito da "E" per le società aventi sede all'estero.

Colonna C: Inserire la ragione sociale comprensiva della forma giuridica.

Colonna E: Inserire valori comprensivi di decimali.

Colonna F: Inserire una descrizione sintetica della/e attività effettivamente svolta/e.

Colonna G: Indicare se la partecipazione detenuta dall'amministrazione è di controllo ai sensi dell'art. 2359 c.c.

Colonna H: Indicare "SI" se l'Amministrazione esercita il controllo analogo o più Amministrazioni esercitano il controllo analogo congiunto.

Colonna I: Indicare "SI" se la società emette azioni quotate in mercati regolamentati; se ha emesso, al 31/12/2015, strumenti finanziari quotati in mercati regolamentati; se sia partecipata da società quotate o che hanno emesso strumenti finanziari quotati.

Colonna J: Indicare "SI" se la società ha come oggetto sociale esclusivo la gestione delle partecipazioni societarie per conto dell'Amministrazione.

02. RICOGNIZIONE DELLE SOCIETÀ PARTECIPATE

02.02. Riconoscimento delle società a partecipazione indiretta

Progressivo	Codice fiscale società	Denominazione società	Anno di costituzione	Denominazione società/organismo tramite	% Quota di partecipazione società/organismo tramite	% Quota di partecipazione indiretta Amministrazione	Attività svolta	Partecipazione di controllo	Società in house
A	B	C	D	E	F	G	H	I	J
Ind_1	02307490223	Centro Servizi Condivisi - Società consortile a responsabilità limitata	2013	Trentino Riscossioni S.P.A.	0,0674	0,01	Prestazione di servizi a consorziati; altri servizi di sostegno n.c.a.	NO	SI

Le società a partecipazione indiretta (quotate e non quotate) sono oggetto di ricognizione solo se detenute dall'ente per il tramite di una società/organismo sottoposto a controllo da parte dello stesso.

Colonna B: Inserire codice di 11 cifre per le società aventi sede in Italia; codice di 11 cifre seguito da "E" per le società aventi sede all'estero.

Colonna C: Inserire la ragione sociale comprensiva della forma giuridica.

Colonna E: Inserire la denominazione delle società/organismi (1 o +) attraverso le quali l'ente partecipa alle medesime. Per le indirette di livello successivo, inserire la denominazione delle società/organismi partecipanti (1 o +) del livello immediatamente precedente.

Colonna F: Indicare separatamente ciascuna quota di partecipazione (comprensiva di decimali) qualora la partecipazione sia detenuta attraverso 2 o + società/organismi tramite.

Colonna G: Indicare una unica quota di partecipazione (comprensiva di decimali) determinata in proporzione alla quote di partecipazione dei livelli precedenti.

Colonna H: Inserire una descrizione sintetica della/e attività effettivamente svolta/e.

Colonna I: Indicare se la partecipazione detenuta dall'amministrazione è di controllo ai sensi dell'art. 2359 c.c.

Colonna J: Indicare "SI" se l'Amministrazione esercita il controllo analogo o più Amministrazioni esercitano il controllo analogo congiunto.

Colonna K: Indicare "SI" se la società emette azioni quotate in mercati regolamentati; se ha emesso, al 31/12/2015, strumenti finanziari quotati in mercati regolamentati; se sia partecipata da società quotate o che hanno emesso strumenti finanziari quotati.

Colonna L: Indicare "SI" se la società ha come oggetto sociale esclusivo la gestione delle partecipazioni societarie per conto dell'Amministrazione.

02. RICOGNIZIONE DELLE SOCIETÀ PARTECIPATE

02.03. Grafico delle relazioni tra partecipazioni

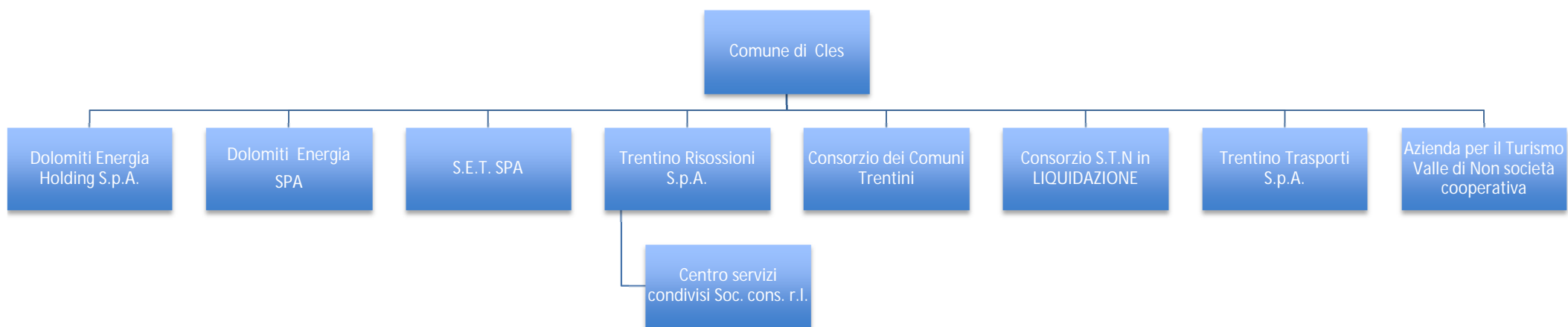

Nel grafico sopra riportato sono state inserite tutte le partecipazioni indirette per offrire un quadro completo ed esaustivo anche delle relazioni tra le stesse società partecipate dal Comune di Cles, mentre, conformemente alle disposizioni di cui al Testo Unico in materia di società a partecipazione pubblica, non si procede ad una ricognizione delle "società indirette", dal momento che nessuna è detenuta per il tramite di società controllate.

03. REQUISITI TESTO UNICO DELLE SOCIETÀ A PARTECIPAZIONE PUBBLICA

03.01. Finalità perseguite e attività ammesse (articoli 4 e 26)

Compilare una scheda per ciascuna società

Progressivo società partecipata: 1 (a)

Denominazione società partecipata: CONSORZIO PER I SERVIZI TERRITORIALI DEL NOCE CLES (S.T.N.) AZIENDA SPECIALE IN LIQUIDAZIONE (b)

Tipo partecipazione: Diretta (c)

Attività svolta: Servizio di trasporto, distribuzione e vendita di energia elettrica (d)

Indicare se la società:

- Rientra nell'Allegato "A" del d.lgs. n. 175/2016 (art. 26, co. 2) ☐
- Ha come oggetto esclusivo la gestione di fondi europei per conto dello Stato o delle Regioni, ovvero la realizzazione di progetti di ricerca finanziati dalle istituzioni dell'Unione Europea (art. 26, co. 2) ☐
- È stata esclusa, con deliberazione adottata ai sensi dell'art. 4 co. 9, secondo periodo, dall'applicazione totale o parziale delle disposizioni del medesimo articolo (solo per le società partecipate dalle Regioni/Prov. Aut.) ☐
- È destinataria dei provvedimenti di cui al d.lgs. n. 159/2011 (art. 26, co. 12-bis) ☐
- È autorizzata alla gestione delle case da gioco, ai sensi della legislazione vigente (art. 26, co. 12-sexies) ☐
- Qualora non sia stata selezionata alcuna delle opzioni indicate ai punti precedenti, indicare se la società:**
- È costituita in attuazione dell'art. 34 del regolamento CE n. 13/2013 - Gruppi d'Azione Locale (art. 4, co. 6) ☐
- Ha per oggetto sociale prevalente la gestione di spazi fieristici e l'organizzazione di eventi fieristici (art. 4, co. 7) ☐
- Ha per oggetto sociale prevalente la realizzazione e la gestione di impianti di trasporto a fune per la mobilità turistico-sportiva in aree montane (art. 4, co. 7) ☐
- Ha per oggetto sociale prevalente la produzione di energia da fonti rinnovabili (art. 4, co. 7) ☐
- Ha caratteristiche di spin off o di start up universitario, o analoghe a quelle degli enti di ricerca, ovvero gestisce aziende agricole con funzioni didattiche (art. 4, co. 8) ☐
- Produce un servizio di interesse generale a rete (di cui all'art. 3-bis del d.l. 138/2011) fuori dall'ambito territoriale di riferimento, con affidamento dei servizi, in corso e nuovi, tramite procedure ad evidenza pubblica (art. 4, co. 9-bis) ☐
- Produce beni e servizi strettamente necessari per il perseguimento delle finalità istituzionali dell'ente (art. 4, co. 1) ☐
- Produce un servizio di interesse generale (art. 4, co. 2, lett. a) ☒
- Progetta e realizza un'opera pubblica sulla base di un accordo di programma fra amministrazioni pubbliche (art. 4, co. 2, lett. b) ☐
- Realizza e gestisce un'opera pubblica ovvero organizza e gestisce un servizio di interesse generale attraverso un contratto di partenariato pubblico/privato (art. 4, co. 2, lett. c) ☐
- Produce beni o servizi strumentali all'ente o agli enti pubblici partecipanti o alla svolgimento delle loro funzioni (art. 4, co. 2, lett. d) ☐
- Svolge servizi di committenza (art. 4, co. 2, lett. e) ☒
- Valorizza il patrimonio immobiliare dell'amministrazione partecipante (art. 4, co. 3) ☐

Indicare le motivazioni della riconducibilità o meno ai vincoli di scopo di cui al co. 1 o ad una delle attività di cui ai commi 2 e 3, anche con riferimento alle società che svolgono le attività di cui ai commi 6, 7, 8:

Il consorzio per i Servizi Territoriali del Noce (S.T.N.) è un'azienda speciale a capitale interamente pubblico costituita dai Comuni di Caldes, Cavizzana, Cles, Malè, Moncalssico e Terzolas, per la gestione associata del servizio di distribuzione dell'energia elettrica nell'ambito dei predetti comuni. Il consorzio STN CLES è stato iscritto al registro delle imprese in data 9 novembre 2007 ed ha iniziato ad operare dal 1° luglio 2008. In data 27 giugno 2012 l'assemblea dei soci ha approvato all'unanimità la delibera di scioglimento del Consorzio S.T.N., atto che è poi stato approvato da tutti i Consigli Comunali dei comuni consorziati, con nomina di un liquidatore. Alla data odierna le operazioni di liquidazione stanno per concludersi e nei prossimi mesi il Consorzio cesserà definitivamente.

(a): Inserire uno dei progressivi già indicati nelle schede di ricognizione (02.01; 02.02).

(b): Inserire la ragione sociale come indicata nelle schede di ricognizione (02.01; 02.02).

(c): Indicare il tipo di partecipazione distinguendo i casi in cui la società sia partecipata direttamente, indirettamente (tramite altra società/organismo), ovvero in parte direttamente e in parte indirettamente.

(d): Inserire l'attività come indicata nelle schede di ricognizione (02.01; 02.02).

03. REQUISITI TESTO UNICO DELLE SOCIETÀ A PARTECIPAZIONE PUBBLICA

03.01. Finalità perseguite e attività ammesse (articoli 4 e 26)

Compilare una scheda per ciascuna società

Progressivo società partecipata:	2	(a)
Denominazione società partecipata:	CONSORZIO DEI COMUNI TRENTINI - SOCIETÀ COOPERATIVA	(b)
Tipo partecipazione:	Diretta	(c)
Attività svolta:	Prestazione di servizi ai consorziati, altri di servizi di sostegno alle imprese n.c.a.	(d)

Indicare se la società:

- Rientra nell'Allegato "A" del d.lgs. n. 175/2016 (art. 26, co. 2)	<input type="checkbox"/>
- Ha come oggetto esclusivo la gestione di fondi europei per conto dello Stato o delle Regioni, ovvero la realizzazione di progetti di ricerca finanziati dalle istituzioni dell'Unione Europea (art. 26, co. 2)	<input type="checkbox"/>
- È stata esclusa, con deliberazione adottata ai sensi dell'art. 4 co. 9, secondo periodo, dall'applicazione totale o parziale delle disposizioni del medesimo articolo (solo per le società partecipate dalle Regioni/Prov. Aut.)	<input type="checkbox"/>
- È destinataria dei provvedimenti di cui al d.lgs. n. 159/2011 (art. 26, co. 12-bis)	<input type="checkbox"/>
- È autorizzata alla gestione delle case da gioco, ai sensi della legislazione vigente (art. 26, co. 12-sexies)	<input type="checkbox"/>

Qualora non sia stata selezionata alcuna delle opzioni indicate ai punti precedenti, indicare se la società:

- È costituita in attuazione dell'art. 34 del regolamento CE n. 13/2013 - Gruppi d'Azione Locale (art. 4, co. 6)	<input type="checkbox"/>
- Ha per oggetto sociale prevalente la gestione di spazi fieristici e l'organizzazione di eventi fieristici (art. 4, co. 7)	<input type="checkbox"/>
- Ha per oggetto sociale prevalente la realizzazione e la gestione di impianti di trasporto a fune per la mobilità turistico-sportiva in aree montane (art. 4, co. 7)	<input type="checkbox"/>
- Ha per oggetto sociale prevalente la produzione di energia da fonti rinnovabili (art. 4, co. 7)	<input type="checkbox"/>
- Ha caratteristiche di spin off o di start up universitario, o analoghe a quelle degli enti di ricerca, ovvero gestisce aziende agricole con funzioni didattiche (art. 4, co. 8)	<input type="checkbox"/>
- Produce un servizio di interesse generale a rete (di cui all'art. 3-bis del d.l. 138/2011) fuori dall'ambito territoriale di riferimento, con affidamento dei servizi, in corso e nuovi, tramite procedure ad evidenza pubblica (art. 4, co. 9-bis)	<input type="checkbox"/>
- Produce beni e servizi strettamente necessari per il perseguimento delle finalità istituzionali dell'ente (art. 4, co. 1)	<input checked="" type="checkbox"/>
- Produce un servizio di interesse generale (art. 4, co. 2, lett. a)	<input type="checkbox"/>
- Progetta e realizza un'opera pubblica sulla base di un accordo di programma fra amministrazioni pubbliche (art. 4, co. 2, lett. b)	<input type="checkbox"/>
- Realizza e gestisce un'opera pubblica ovvero organizza e gestisce un servizio di interesse generale attraverso un contratto di partenariato pubblico/privato (art. 4, co. 2, lett. c)	<input type="checkbox"/>
- Produce beni o servizi strumentali all'ente o agli enti pubblici partecipanti o alla svolgimento delle loro funzioni (art. 4, co. 2, lett. d)	<input checked="" type="checkbox"/>
- Svolge servizi di committenza (art. 4, co. 2, lett. e)	<input checked="" type="checkbox"/>
- Valorizza il patrimonio immobiliare dell'amministrazione partecipante (art. 4, co. 3)	<input type="checkbox"/>

Indicare le motivazioni della riconducibilità o meno ai vincoli di scopo di cui al co. 1 o ad una delle attività di cui ai commi 2 e 3, anche con riferimento alle società che svolgono le attività di cui ai commi 6, 7, 8:

È una Società Cooperativa costituita a seguito dell'unificazione, in sede locale, dell'Associazione provinciale A.N.C.I. e della Delegazione provinciale U.N.C.E.M.. I due Organismi di Rappresentanza dei Comuni a livello nazionale hanno riconosciuto statutariamente il Consorzio dei Comuni Trentini quale loro articolazione istituzionale e funzionale in Provincia di Trento.

Considerati gli scopi statuari, nonché i requisiti e gli interessi dei soci, il Consorzio dei Comuni Trentini:

- presta ai Soci ogni forma di assistenza anche attraverso servizi, con particolare riguardo al settore contrattuale, sindacale, organizzativo, legale, fiscale, amministrativo, contabile, economico e tecnico, nonché formativo;
- attua le iniziative e compie le operazioni atte a favorire l'ottimale assetto organizzativo degli enti soci, operando nei rapporti con enti ed istituti sia pubblici che privati, promuovendo, in particolare, opportune iniziative legislative per il loro sostegno e sviluppo;
- rappresenta, difende e tutela gli interessi dei soci intrattenendo, allo scopo, opportuni contatti con enti, istituzioni, uffici ed organi di ogni ordine e grado;
- stipula, nell'interesse dei soci nonché degli Amministratori e dipendenti dei Soci medesimi, accordi, protocolli e convenzioni per la fruizione di servizi e/o l'acquisto di beni.

Dato che la società in esame di fatto produce servizi strumentali allo svolgimento delle funzioni proprie degli enti locali, in un contesto unitario che consente la condivisione di problematiche e relative soluzioni comuni a tutti i consociati, si ritiene la stessa possa essere configurata come partecipazione strettamente necessaria per il perseguimento delle finalità dell'ente. Inoltre, ai sensi dell'art. 4, comma 2, del D.lg. 175/2016 tra le attività che possono assurgere a oggetto sociale delle società partecipate dalle amministrazioni pubbliche rientra l'autoproduzione di beni o servizi strumentali (o allo svolgimento delle loro funzioni) all'ente nonché i servizi di committenza.

(a): Inserire uno dei progressivi già indicati nelle schede di ricognizione (02.01; 02.02).

(b): Inserire la ragione sociale come indicata nelle schede di ricognizione (02.01; 02.02).

(c): Indicare il tipo di partecipazione distinguendo i casi in cui la società sia partecipata direttamente, indirettamente (tramite altra società/organismo), ovvero in parte direttamente e in parte indirettamente.

(d): Inserire l'attività come indicata nelle schede di ricognizione (02.01; 02.02).

03. REQUISITI TESTO UNICO DELLE SOCIETÀ A PARTECIPAZIONE PUBBLICA

03.01. Finalità perseguite e attività ammesse (articoli 4 e 26)

Compilare una scheda per ciascuna società

Progressivo società partecipata: 3 (a)

Denominazione società partecipata: AZIENDA PER IL TURISMO VAL DI NON - Società cooperativa (b)

Tipo partecipazione: Diretta (c)

Attività svolta: Promozione immagine turistica ambito Val di Non (d)

Indicare se la società:

- Rientra nell'Allegato "A" del d.lgs. n. 175/2016 (art. 26, co. 2) ☐
- Ha come oggetto esclusivo la gestione di fondi europei per conto dello Stato o delle Regioni, ovvero la realizzazione di progetti di ricerca finanziati dalle istituzioni dell'Unione Europea (art. 26, co. 2) ☐
- È stata esclusa, con deliberazione adottata ai sensi dell'art. 4 co. 9, secondo periodo, dall'applicazione totale o parziale delle disposizioni del medesimo articolo (solo per le società partecipate dalle Regioni/Prov. Aut.) ☐
- È destinataria dei provvedimenti di cui al d.lgs. n. 159/2011 (art. 26, co. 12-bis) ☐
- È autorizzata alla gestione delle case da gioco, ai sensi della legislazione vigente (art. 26, co. 12-sexies) ☐
- Qualora non sia stata selezionata alcuna delle opzioni indicate ai punti precedenti, indicare se la società:
- È costituita in attuazione dell'art. 34 del regolamento CE n. 13/2013 - Gruppi d'Azione Locale (art. 4, co. 6) ☐
- Ha per oggetto sociale prevalente la gestione di spazi fieristici e l'organizzazione di eventi fieristici (art. 4, co. 7) ☐
- Ha per oggetto sociale prevalente la realizzazione e la gestione di impianti di trasporto a fune per la mobilità turistico-sportiva in aree montane (art. 4, co. 7) ☐
- Ha per oggetto sociale prevalente la produzione di energia da fonti rinnovabili (art. 4, co. 7) ☐
- Ha caratteristiche di spin off o di start up universitario, o analoghe a quelle degli enti di ricerca, ovvero gestisce aziende agricole con funzioni didattiche (art. 4, co. 8) ☐
- Produce un servizio di interesse generale a rete (di cui all'art. 3-bis del d.l. 138/2011) fuori dall'ambito territoriale di riferimento, con affidamento dei servizi, in corso e nuovi, tramite procedure ad evidenza pubblica (art. 4, co. 9-bis) ☐
- Produce beni e servizi strettamente necessari per il perseguimento delle finalità istituzionali dell'ente (art. 4, co. 1) ☐
- Produce un servizio di interesse generale (art. 4, co. 2, lett. a) ☒
- Progetta e realizza un'opera pubblica sulla base di un accordo di programma fra amministrazioni pubbliche (art. 4, co. 2, lett. b) ☐
- Realizza e gestisce un'opera pubblica ovvero organizza e gestisce un servizio di interesse generale attraverso un contratto di partenariato pubblico/privato (art. 4, co. 2, lett. c) ☐
- Produce beni o servizi strumentali all'ente o agli enti pubblici partecipanti o alla svolgimento delle loro funzioni (art. 4, co. 2, lett. d) ☐
- Svolge servizi di committenza (art. 4, co. 2, lett. e) ☐
- Valorizza il patrimonio immobiliare dell'amministrazione partecipante (art. 4, co. 3) ☐

Indicare le motivazioni della riconducibilità o meno ai vincoli di scopo di cui al co. 1 o ad una delle attività di cui ai commi 2 e 3, anche con riferimento alle società che svolgono le attività di cui ai commi 6, 7, 8:

L'Azienda Per il Turismo VAL DI NON Società Cooperativa nasce il 13 dicembre 2004 per proseguire, migliorare e implementare il lavoro della vecchia Azienda pubblica di promozione turistica. Compito della nuova Azienda è "lo svolgimento dell'attività di marketing turistico territoriale della Val di Non" attraverso:

- informazione e accoglienza turistica ;
- coordinamento delle attività di animazione turistica svolte a livello locale ;
- definizione, sviluppo e promozione del prodotto turistico-territoriale ;
- organizzazione e vendita di servizi e pacchetti turistici trentini.

L'attività esercitata rispetta le finalità istituzionali del Comune valorizzando le attività economiche presenti sul proprio territorio, come previsto dallo Statuto comunale.

(a): Inserire uno dei progressivi già indicati nelle schede di ricognizione (02.01; 02.02).

(b): Inserire la ragione sociale come indicata nelle schede di ricognizione (02.01; 02.02).

(c): Indicare il tipo di partecipazione distinguendo i casi in cui la società sia partecipata direttamente, indirettamente (tramite altra società/organismo), ovvero in parte direttamente e in parte indirettamente.

(d): Inserire l'attività come indicata nelle schede di ricognizione (02.01; 02.02).

03. REQUISITI TESTO UNICO DELLE SOCIETÀ A PARTECIPAZIONE PUBBLICA

03.01. Finalità perseguite e attività ammesse (articoli 4 e 26)

Compilare una scheda per ciascuna società

Progressivo società partecipata:	4	(a)
Denominazione società partecipata:	TRENTINO RISCOSSIONI S.P.A.	(b)
Tipo partecipazione:	Diretta	(c)
Attività svolta:	Produzione di servizi strumentali all'ente nell'ambito della riscossione e gestione	(d)

Indicare se la società:

- Rientra nell'Allegato "A" del d.lgs. n. 175/2016 (art. 26, co. 2) ☐
- Ha come oggetto esclusivo la gestione di fondi europei per conto dello Stato o delle Regioni, ovvero la realizzazione di progetti di ricerca finanziati dalle istituzioni dell'Unione Europea (art. 26, co. 2) ☐
- È stata esclusa, con deliberazione adottata ai sensi dell'art. 4 co. 9, secondo periodo, dall'applicazione totale o parziale delle disposizioni del medesimo articolo (**solo per le società partecipate dalle Regioni/Prov. Aut.**) ☐
- È destinataria dei provvedimenti di cui al d.lgs. n. 159/2011 (art. 26, co. 12-bis) ☐
- È autorizzata alla gestione delle case da gioco, ai sensi della legislazione vigente (art. 26, co. 12-sexies) ☐

Qualora non sia stata selezionata alcuna delle opzioni indicate ai punti precedenti, indicare se la società:

- È costituita in attuazione dell'art. 34 del regolamento CE n. 13/2013 - Gruppi d'Azione Locale (art. 4, co. 6) ☐
- Ha per oggetto sociale prevalente la gestione di spazi fieristici e l'organizzazione di eventi fieristici (art. 4, co. 7) ☐
- Ha per oggetto sociale prevalente la realizzazione e la gestione di impianti di trasporto a fune per la mobilità turistico-sportiva in aree montane (art. 4, co. 7) ☐
- Ha per oggetto sociale prevalente la produzione di energia da fonti rinnovabili (art. 4, co. 7) ☐
- Ha caratteristiche di spin off o di start up universitario, o analoghe a quelle degli enti di ricerca, ovvero gestisce aziende agricole con funzioni didattiche (art. 4, co. 8) ☐
- Produce un servizio di interesse generale a rete (di cui all'art. 3-bis del d.l. 138/2011) fuori dall'ambito territoriale di riferimento, con affidamento dei servizi, in corso e nuovi, tramite procedure ad evidenza pubblica (art. 4, co. 9-bis) ☐
- Produce beni e servizi strettamente necessari per il perseguimento delle finalità istituzionali dell'ente (art. 4, co. 1) ☒
- Produce un servizio di interesse generale (art. 4, co. 2, lett. a) ☐
- Progetta e realizza un'opera pubblica sulla base di un accordo di programma fra amministrazioni pubbliche (art. 4, co. 2, lett. b) ☐
- Realizza e gestisce un'opera pubblica ovvero organizza e gestisce un servizio di interesse generale attraverso un contratto di partenariato pubblico/privato (art. 4, co. 2, lett. c) ☐
- Produce beni o servizi strumentali all'ente o agli enti pubblici partecipanti o alla svolgimento delle loro funzioni (art. 4, co. 2, lett. d) ☒
- Svolge servizi di committenza (art. 4, co. 2, lett. e) ☐
- Valorizza il patrimonio immobiliare dell'amministrazione partecipante (art. 4, co. 3) ☐

Indicare le motivazioni della riconducibilità o meno ai vincoli di scopo di cui al co. 1 o ad una delle attività di cui ai commi 2 e 3, anche con riferimento alle società che svolgono le attività di cui ai commi 6, 7, 8:

Trentino Riscossioni Spa è stata costituita il 1° dicembre 2006, ai sensi dell'art. 34 della L.P. n. 3 del 16.06.2006; l'attività principale della società consiste nella riscossione delle entrate affidate dagli enti soci nelle sue varie fasi: riscossione spontanea, attività di accertamento e riscossione coattiva delle entrate di pertinenza del sistema pubblico provinciale a cui si affiancano i servizi di gestione, consulenza ed assistenza sia verso gli enti soci, sia verso i cittadini contribuenti; altro settore strategico di Trentino Riscossioni è rappresentato dalla gestione completa delle sanzioni amministrative relative al Codice della Strada.

La mission di Trentino Riscossioni è fornire un servizio completo al territorio, perseguendo economie di scala mediante la promozione di processi di semplificazione ed armonizzazione dell'attività degli oltre 250 soggetti pubblici trentini e realizzando politiche di equità fiscale a favore della collettività; la società rappresenta quindi uno strumento di sistema a salvaguardia dell'autonomia finanziaria degli enti locali trentini che permette di mantenere le risorse sul territorio e favorirne, di conseguenza, la crescita e lo sviluppo.

Con deliberazione consiliare n. 46 dd. 29 novembre 2011, il Comune di Cles ha aderito alla società, approvando lo schema di Convenzione atto a disciplinare i rapporti per la "governance" di Trentino riscossioni S.p.A., anche in relazione all'esercizio del c.d. "controllo analogo" ed acquisendo acquisendo 674 azioni di propria spettanza ai sensi della deliberazione della Giunta Provinciale n. 2560 dd. 23 novembre 2007. Con successiva delibera consiliare n. 52 dd. 2 novembre 2015 è stato, da ultimo affidato alla società, il servizio di riscossione delle entrate coattive del Comune.

Dato che la società in esame di fatto produce servizi strumentali allo svolgimento delle funzioni proprie degli enti locali, si ritiene la stessa possa essere configurata come partecipazione strettamente necessaria per il perseguimento delle finalità dell'ente. Inoltre, ai sensi dell'art. 4, comma 2, del D.lg. 175/2016 tra le attività che possono assurgere a oggetto sociale delle società partecipate dalle amministrazioni pubbliche rientra l'autoproduzione di beni o servizi strumentali (o allo svolgimento delle loro funzioni) all'ente.

Si richiama, inoltre, il primo comma dell'art. 24 della L.P. 27/2010, ai sensi del quale "se la partecipazione o la specifica attività da svolgere sono previste dalla normativa statale, regionale o provinciale le condizioni dell'articolo 4, comma 1 e 2, del D.lg. n. 175 del 2016 si intendono rispettate".

(a): Inserire uno dei progressivi già indicati nelle schede di ricognizione (02.01; 02.02).

(b): Inserire la ragione sociale come indicata nelle schede di ricognizione (02.01; 02.02).

(c): Indicare il tipo di partecipazione distinguendo i casi in cui la società sia partecipata direttamente, indirettamente (tramite altra società/organismo), ovvero in parte direttamente e in parte indirettamente.

(d): Inserire l'attività come indicata nelle schede di ricognizione (02.01; 02.02).

03. REQUISITI TESTO UNICO DELLE SOCIETÀ A PARTECIPAZIONE PUBBLICA

03.01. Finalità perseguite e attività ammesse (articoli 4 e 26)

Compilare una scheda per ciascuna società

Progressivo società partecipata: 5 (a)

Denominazione società partecipata: TRENTINO TRASPORTI S.P.A. (b)

Tipo partecipazione: Diretta (c)

Attività svolta: Locazione di beni immobili propri (d)

Indicare se la società:

- Rientra nell'Allegato "A" del d.lgs. n. 175/2016 (art. 26, co. 2) ☐
- Ha come oggetto esclusivo la gestione di fondi europei per conto dello Stato o delle Regioni, ovvero la realizzazione di progetti di ricerca finanziati dalle istituzioni dell'Unione Europea (art. 26, co. 2) ☐
- È stata esclusa, con deliberazione adottata ai sensi dell'art. 4 co. 9, secondo periodo, dall'applicazione totale o parziale delle disposizioni del medesimo articolo (**solo per le società partecipate dalle Regioni/Prov. Aut.**) ☐
- È destinataria dei provvedimenti di cui al d.lgs. n. 159/2011 (art. 26, co. 12-bis) ☐
- È autorizzata alla gestione delle case da gioco, ai sensi della legislazione vigente (art. 26, co. 12-sexies) ☐
- Qualora non sia stata selezionata alcuna delle opzioni indicate ai punti precedenti, indicare se la società:**
- È costituita in attuazione dell'art. 34 del regolamento CE n. 13/2013 - Gruppi d'Azione Locale (art. 4, co. 6) ☐
- Ha per oggetto sociale prevalente la gestione di spazi fieristici e l'organizzazione di eventi fieristici (art. 4, co. 7) ☐
- Ha per oggetto sociale prevalente la realizzazione e la gestione di impianti di trasporto a fune per la mobilità turistico-sportiva in aree montane (art. 4, co. 7) ☐
- Ha per oggetto sociale prevalente la produzione di energia da fonti rinnovabili (art. 4, co. 7) ☐
- Ha caratteristiche di spin off o di start up universitario, o analoghe a quelle degli enti di ricerca, ovvero gestisce aziende agricole con funzioni didattiche (art. 4, co. 8) ☐
- Produce un servizio di interesse generale a rete (di cui all'art. 3-bis del d.l. 138/2011) fuori dall'ambito territoriale di riferimento, con affidamento dei servizi, in corso e nuovi, tramite procedure ad evidenza pubblica (art. 4, co. 9-bis) ☐
- Produce beni e servizi strettamente necessari per il perseguimento delle finalità istituzionali dell'ente (art. 4, co. 1) ☒
- Produce un servizio di interesse generale (art. 4, co. 2, lett. a) ☒
- Progetta e realizza un'opera pubblica sulla base di un accordo di programma fra amministrazioni pubbliche (art. 4, co. 2, lett. b) ☐
- Realizza e gestisce un'opera pubblica ovvero organizza e gestisce un servizio di interesse generale attraverso un contratto di partenariato pubblico/privato (art. 4, co. 2, lett. c) ☐
- Produce beni o servizi strumentali all'ente o agli enti pubblici partecipanti o alla svolgimento delle loro funzioni (art. 4, co. 2, lett. d) ☐
- Svolge servizi di committenza (art. 4, co. 2, lett. e) ☐
- Valorizza il patrimonio immobiliare dell'amministrazione partecipante (art. 4, co. 3) ☐

Indicare le motivazioni della riconducibilità o meno ai vincoli di scopo di cui al co. 1 o ad una delle attività di cui ai commi 2 e 3, anche con riferimento alle società che svolgono le attività di cui ai commi 6, 7, 8:

Scopo della società Trentino trasporti S.p.A. è la gestione, manutenzione ed implementazione del patrimonio indisponibile funzionale ai servizi di trasporto pubblico su gomma e della linea ferroviaria Trento - Malé - Marilleva su mandato della Provincia Autonoma di Trento.

In particolare si occupa della costruzione di linee ferroviarie e ogni altro sistema di trazione elettrica o meccanica, l'acquisto di materiale rotabile automobilistico e ferroviario e la manutenzione di quest'ultimo, la realizzazione di rimesse e la gestione di sistemi di infomobilità, la realizzazione e gestione di parcheggi intermodali.

Dal momento che la partecipazione in Trentino Trasporti S.p.A. consente di prendere parte, sebbene in una posizione di socio di minoranza, alle scelte relative allo sviluppo delle infrastrutture di trasporto pubblico sul territorio amministrato, si ritiene che la partecipazione in esame sia necessaria per il perseguimento delle finalità istituzionali del Comune.

Ai sensi dell'art. 4, comma 2, del D.lgs. 175/2016 tra le attività che possono assurgere a oggetto sociale delle società partecipate dalle amministrazioni pubbliche rientra la produzione di un servizio di interesse generale.

Si evidenzia, infine, che la L.P. 19/2016 ha inserito il comma 9 quinquies all'art. 10 della L.P. 6/2004, ai sensi del quale: "In deroga al comma 7, lettera d), nel trasporto pubblico locale è ammessa la partecipazione di capitali privati alla società in house, nel rispetto del diritto dell'Unione europea, quando la percentuale di capitale pubblico ammonta almeno al 99,99 per cento e la liquidazione della quota residuale in mano privata è troppo onerosa."

(a): Inserire uno dei progressivi già indicati nelle schede di ricognizione (02.01; 02.02).

(b): Inserire la ragione sociale come indicata nelle schede di ricognizione (02.01; 02.02).

(c): Indicare il tipo di partecipazione distinguendo i casi in cui la società sia partecipata direttamente, indirettamente (tramite altra società/organismo), ovvero in parte direttamente e in parte indirettamente.

(d): Inserire l'attività come indicata nelle schede di ricognizione (02.01; 02.02).

03. REQUISITI TESTO UNICO DELLE SOCIETÀ A PARTECIPAZIONE PUBBLICA

03.01. Finalità perseguite e attività ammesse (articoli 4 e 26)

Compilare una scheda per ciascuna società

Progressivo società partecipata:	6	(a)
Denominazione società partecipata:	DOLOMITI ENERGIA HOLDING SPA	(b)
Tipo partecipazione:	Diretta	(c)
Attività svolta:	Organizzazione di mezzi tecnici economici finanziari ed umani per la progettazione, la costruzione e la gestione di impianti attraverso società controllata e/o collegate	(d)

Indicare se la società:

- Rientra nell'Allegato "A" del d.lgs. n. 175/2016 (art. 26, co. 2) ☐
- Ha come oggetto esclusivo la gestione di fondi europei per conto dello Stato o delle Regioni, ovvero la realizzazione di progetti di ricerca finanziati dalle istituzioni dell'Unione Europea (art. 26, co. 2) ☐
- È stata esclusa, con deliberazione adottata ai sensi dell'art. 4 co. 9, secondo periodo, dall'applicazione totale o parziale delle disposizioni del medesimo articolo (solo per le società partecipate dalle Regioni/Prov. Aut.) ☐
- È destinataria dei provvedimenti di cui al d.lgs. n. 159/2011 (art. 26, co. 12-bis) ☐
- È autorizzata alla gestione delle case da gioco, ai sensi della legislazione vigente (art. 26, co. 12-sexies) ☐
- Qualora non sia stata selezionata alcuna delle opzioni indicate ai punti precedenti, indicare se la società:
 - È costituita in attuazione dell'art. 34 del regolamento CE n. 13/2013 - Gruppi d'Azione Locale (art. 4, co. 6) ☐
 - Ha per oggetto sociale prevalente la gestione di spazi fieristici e l'organizzazione di eventi fieristici (art. 4, co. 7) ☐
 - Ha per oggetto sociale prevalente la realizzazione e la gestione di impianti di trasporto a fune per la mobilità turistico-sportiva in aree montane (art. 4, co. 7) ☐
 - Ha per oggetto sociale prevalente la produzione di energia da fonti rinnovabili (art. 4, co. 7) ☐
 - Ha caratteristiche di spin off o di start up universitario, o analoghe a quelle degli enti di ricerca, ovvero gestisce aziende agricole con funzioni didattiche (art. 4, co. 8) ☐
 - Produce un servizio di interesse generale a rete (di cui all'art. 3-bis del d.l. 138/2011) fuori dall'ambito territoriale di riferimento, con affidamento dei servizi, in corso e nuovi, tramite procedure ad evidenza pubblica (art. 4, co. 9-bis) ☒
 - Produce beni e servizi strettamente necessari per il perseguimento delle finalità istituzionali dell'ente (art. 4, co. 1) ☐
 - Produce un servizio di interesse generale (art. 4, co. 2, lett. a) ☒
 - Progetta e realizza un'opera pubblica sulla base di un accordo di programma fra amministrazioni pubbliche (art. 4, co. 2, lett. b) ☐
 - Realizza e gestisce un'opera pubblica ovvero organizza e gestisce un servizio di interesse generale attraverso un contratto di partenariato pubblico/privato (art. 4, co. 2, lett. c) ☐
 - Produce beni o servizi strumentali all'ente o agli enti pubblici partecipanti o alla svolgimento delle loro funzioni (art. 4, co. 2, lett. d) ☐
 - Svolge servizi di committenza (art. 4, co. 2, lett. e) ☐
 - Valorizza il patrimonio immobiliare dell'amministrazione partecipante (art. 4, co. 3) ☐

Indicare le motivazioni della riconducibilità o meno ai vincoli di scopo di cui al co. 1 o ad una delle attività di cui ai commi 2 e 3, anche con riferimento alle società che svolgono le attività di cui ai commi 6, 7, 8:

Scopo della società è la produzione, la distribuzione e la vendita di servizi pubblici locali attuata attraverso delle società controllate o collegate.
Attraverso quest'ultima si occupa della distribuzione di gas metano, distribuzione energia elettrica, gestione centrali elettriche e trasporto energia elettrica, produzione e trasporto gas.
Ai sensi dell'art. 4, comma 2, del D.lg. 175/2016 tra le attività che possono assurgere a oggetto sociale delle società partecipate dalle amministrazioni pubbliche rientra la produzione di un servizio di interesse generale.
Si evidenzia, infine, che l'art. 24 della L.P. 27.12.2010 n. 27, come sostituito dall'art. 7, comma 3, della L.P. 29 dicembre 2016, n. 19, consente la partecipazione da parte degli enti locali in società che, ai sensi del D.P.R. 26 marzo 1977, n. 235 (Norme di attuazione dello Statuto speciale della Regione Trentino Alto Adige in materia di energia) svolgono attività elettriche, anche con la realizzazione e la gestione degli impianti e delle reti eventualmente funzionali a queste attività. Infine, la partecipazione alla predetta società risulta anche conveniente dal punto di vista economico, in quanto la gestione chiude annualmente con dei cospicui utili e il Comune percepisce quota parte dei dividendi distribuiti che incrementano le entrate di bilancio, senza sostenere alcun onere sul fronte della spesa.

(a): Inserire uno dei progressivi già indicati nelle schede di ricognizione (02.01; 02.02).

(b): Inserire la ragione sociale come indicata nelle schede di ricognizione (02.01; 02.02).

(c): Indicare il tipo di partecipazione distinguendo i casi in cui la società sia partecipata direttamente, indirettamente (tramite altra società/organismo), ovvero in parte direttamente e in parte indirettamente.

(d): Inserire l'attività come indicata nelle schede di ricognizione (02.01; 02.02).

03. REQUISITI TESTO UNICO DELLE SOCIETÀ A PARTECIPAZIONE PUBBLICA

03.01. Finalità perseguite e attività ammesse (articoli 4 e 26)

Compilare una scheda per ciascuna società

Progressivo società partecipata: 7 (a)

Denominazione società partecipata: DOLOMITI ENERGIA SPA (b)

Tipo partecipazione: Diretta (c)

Attività svolta: Commercializzazione di energia elettrica (d)

Indicare se la società:

- Rientra nell'Allegato "A" del d.lgs. n. 175/2016 (art. 26, co. 2) ☐
- Ha come oggetto esclusivo la gestione di fondi europei per conto dello Stato o delle Regioni, ovvero la realizzazione di progetti di ricerca finanziati dalle istituzioni dell'Unione Europea (art. 26, co. 2) ☐
- È stata esclusa, con deliberazione adottata ai sensi dell'art. 4 co. 9, secondo periodo, dall'applicazione totale o parziale delle disposizioni del medesimo articolo (solo per le società partecipate dalle Regioni/Prov. Aut.) ☐
- È destinataria dei provvedimenti di cui al d.lgs. n. 159/2011 (art. 26, co. 12-bis) ☐
- È autorizzata alla gestione delle case da gioco, ai sensi della legislazione vigente (art. 26, co. 12-sexies) ☐
- Qualora non sia stata selezionata alcuna delle opzioni indicate ai punti precedenti, indicare se la società:
- È costituita in attuazione dell'art. 34 del regolamento CE n. 13/2013 - Gruppi d'Azione Locale (art. 4, co. 6) ☐
- Ha per oggetto sociale prevalente la gestione di spazi fieristici e l'organizzazione di eventi fieristici (art. 4, co. 7) ☐
- Ha per oggetto sociale prevalente la realizzazione e la gestione di impianti di trasporto a fune per la mobilità turistico-sportiva in aree montane (art. 4, co. 7) ☐
- Ha per oggetto sociale prevalente la produzione di energia da fonti rinnovabili (art. 4, co. 7) ☐
- Ha caratteristiche di spin off o di start up universitario, o analoghe a quelle degli enti di ricerca, ovvero gestisce aziende agricole con funzioni didattiche (art. 4, co. 8) ☐
- Produce un servizio di interesse generale a rete (di cui all'art. 3-bis del d.l. 138/2011) fuori dall'ambito territoriale di riferimento, con affidamento dei servizi, in corso e nuovi, tramite procedure ad evidenza pubblica (art. 4, co. 9-bis) ☒
- Produce beni e servizi strettamente necessari per il perseguimento delle finalità istituzionali dell'ente (art. 4, co. 1) ☐
- Produce un servizio di interesse generale (art. 4, co. 2, lett. a) ☒
- Progetta e realizza un'opera pubblica sulla base di un accordo di programma fra amministrazioni pubbliche (art. 4, co. 2, lett. b) ☐
- Realizza e gestisce un'opera pubblica ovvero organizza e gestisce un servizio di interesse generale attraverso un contratto di partenariato pubblico/privato (art. 4, co. 2, lett. c) ☐
- Produce beni o servizi strumentali all'ente o agli enti pubblici partecipanti o alla svolgimento delle loro funzioni (art. 4, co. 2, lett. d) ☐
- Svolge servizi di committenza (art. 4, co. 2, lett. e) ☐
- Valorizza il patrimonio immobiliare dell'amministrazione partecipante (art. 4, co. 3) ☐

Indicare le motivazioni della riconducibilità o meno ai vincoli di scopo di cui al co. 1 o ad una delle attività di cui ai commi 2 e 3, anche con riferimento alle società che svolgono le attività di cui ai commi 6, 7, 8:

Scopo della società è la distribuzione e la vendita di gas naturale, energia elettrica e servizi aggiuntivi. In particolare nel Comune di Cles si occupa della distribuzione e vendita di energia elettrica e di gas naturale. Con delibera del Consiglio Comunale del 18 dicembre 2013, n. 52, è stato conferito alla società Trenta S.p.A (ora incorporata in Dolomiti Energia spa) il ramo d'azienda relativo alla commercializzazione del servizio di vendita dell'energia elettrica comunale, precedentemente gestito in economia da parte del Comune stesso e poi tramite l'azienda speciale Consorzio S.T.N. posto in liquidazione. Ai sensi dell'art. 4, comma 2, del D.lg. 175/2016 tra le attività che possono assurgere a oggetto sociale delle società partecipate dalle amministrazioni pubbliche rientra la produzione di un servizio di interesse generale. Si evidenzia, infine, che l'art. 24 della L.P. 27.12.2010 n. 27, come sostituito dall'art. 7, comma 3, della L.P. 29 dicembre 2016, n. 19, consente la partecipazione da parte degli enti locali in società che, ai sensi del D.P.R. 26 marzo 1977, n. 235 (Norme di attuazione dello Statuto speciale della Regione Trentino Alto Adige in materia di energia) svolgono attività elettriche, anche con la realizzazione e la gestione degli impianti e delle reti eventualmente funzionali a queste attività. Infine, la partecipazione alla predetta società risulta anche conveniente dal punto di vista economico, in quanto la gestione chiude annualmente con degli utili e il Comune percepisce quota parte dei dividendi distribuiti che incrementano le entrate di bilancio, senza alcun onere sul fronte della spesa.

(a): Inserire uno dei progressivi già indicati nelle schede di ricognizione (02.01; 02.02).

(b): Inserire la ragione sociale come indicata nelle schede di ricognizione (02.01; 02.02).

(c): Indicare il tipo di partecipazione distinguendo i casi in cui la società sia partecipata direttamente, indirettamente (tramite altra società/organismo), ovvero in parte direttamente e in parte indirettamente.

(d): Inserire l'attività come indicata nelle schede di ricognizione (02.01; 02.02).

03. REQUISITI TESTO UNICO DELLE SOCIETÀ A PARTECIPAZIONE PUBBLICA

03.01. Finalità perseguite e attività ammesse (articoli 4 e 26)

Compilare una scheda per ciascuna società

Progressivo società partecipata: 8 (a)

Denominazione società partecipata: S.E.T. SPA (b)

Tipo partecipazione: Diretta (c)

Attività svolta: Distribuzione di energia elettrica nel territorio della provincia autonoma di Trento; realizzazione, manutenzione e gestione di reti di distribuzione per il servizio stesso (d)

Indicare se la società:

- Rientra nell'Allegato "A" del d.lgs. n. 175/2016 (art. 26, co. 2) ☐
- Ha come oggetto esclusivo la gestione di fondi europei per conto dello Stato o delle Regioni, ovvero la realizzazione di progetti di ricerca finanziati dalle istituzioni dell'Unione Europea (art. 26, co. 2) ☐
- È stata esclusa, con deliberazione adottata ai sensi dell'art. 4 co. 9, secondo periodo, dall'applicazione totale o parziale delle disposizioni del medesimo articolo (solo per le società partecipate dalle Regioni/Prov. Aut.) ☐
- È destinataria dei provvedimenti di cui al d.lgs. n. 159/2011 (art. 26, co. 12-bis) ☐
- È autorizzata alla gestione delle case da gioco, ai sensi della legislazione vigente (art. 26, co. 12-sexies) ☐
- Qualora non sia stata selezionata alcuna delle opzioni indicate ai punti precedenti, indicare se la società:
- È costituita in attuazione dell'art. 34 del regolamento CE n. 13/2013 - Gruppi d'Azione Locale (art. 4, co. 6) ☐
- Ha per oggetto sociale prevalente la gestione di spazi fieristici e l'organizzazione di eventi fieristici (art. 4, co. 7) ☐
- Ha per oggetto sociale prevalente la realizzazione e la gestione di impianti di trasporto a fune per la mobilità turistico-sportiva in aree montane (art. 4, co. 7) ☐
- Ha per oggetto sociale prevalente la produzione di energia da fonti rinnovabili (art. 4, co. 7) ☐
- Ha caratteristiche di spin off o di start up universitario, o analoghe a quelle degli enti di ricerca, ovvero gestisce aziende agricole con funzioni didattiche (art. 4, co. 8) ☐
- Produce un servizio di interesse generale a rete (di cui all'art. 3-bis del d.l. 138/2011) fuori dall'ambito territoriale di riferimento, con affidamento dei servizi, in corso e nuovi, tramite procedure ad evidenza pubblica (art. 4, co. 9-bis) ☐
- Produce beni e servizi strettamente necessari per il perseguimento delle finalità istituzionali dell'ente (art. 4, co. 1) ☐
- Produce un servizio di interesse generale (art. 4, co. 2, lett. a) ☒
- Progetta e realizza un'opera pubblica sulla base di un accordo di programma fra amministrazioni pubbliche (art. 4, co. 2, lett. b) ☐
- Realizza e gestisce un'opera pubblica ovvero organizza e gestisce un servizio di interesse generale attraverso un contratto di partenariato pubblico/privato (art. 4, co. 2, lett. c) ☐
- Produce beni o servizi strumentali all'ente o agli enti pubblici partecipanti o alla svolgimento delle loro funzioni (art. 4, co. 2, lett. d) ☐
- Svolge servizi di committenza (art. 4, co. 2, lett. e) ☐
- Valorizza il patrimonio immobiliare dell'amministrazione partecipante (art. 4, co. 3) ☐

Indicare le motivazioni della riconducibilità o meno ai vincoli di scopo di cui al co. 1 o ad una delle attività di cui ai commi 2 e 3, anche con riferimento alle società che svolgono le attività di cui ai commi 6, 7, 8:

SET Distribuzione S.p.A., società del Gruppo Dolomiti Energia, svolge l'attività di distribuzione di energia elettrica nel territorio della Provincia Autonoma di Trento, nei quasi 200 Comuni in cui è titolare della concessione. Le attività comprendono:
- il trasporto e l'erogazione dell'energia elettrica su reti di distribuzione in Media e bassa tensione;
- la gestione delle reti e l'esercizio degli impianti con interventi di sviluppo e manutenzione.

In relazione a tale attività, con delibera del Consiglio Comunale n. 49 del 18 dicembre 2013, è stato conferito alla predetta società il ramo d'azienda relativo alla rete di distribuzione dell'energia elettrica comunale del Comune di Cles, comprendente gli impianti, le linee di media tensione, le linee di bassa tensione, i distributori stradali, le cabine elettriche e la loro attrezzatura, gli allacciamenti alle utenze, i nuovi contatori elettronici ed i vari trasformatori. Con tale provvedimento è stato disposto che dal 1° gennaio 2014 le attività di erogazione dell'energia elettrica nel territorio di Cles, prima svolte in economia da parte del Comune stesso e poi tramite l'azienda speciale Consorzio S.T.N. posto in liquidazione, avvengano tramite la società S.E.T. SPA, in qualità di società partecipata dal Comune ai sensi e per gli effetti di cui agli art. 1 e 1 ter del D.P.R. 26 marzo 1977, n. 235.

Ai sensi dell'art. 4, comma 2, del D.lgs. 175/2016 tra le attività che possono assurgere a oggetto sociale delle società partecipate dalle amministrazioni pubbliche rientra la produzione di un servizio di interesse generale.

Si evidenzia, infine, che l'art. 24 della L.P. 27.12.2010 n. 27, come sostituito dall'art. 7, comma 3, della L.P. 29 dicembre 2016, n. 19, consente la partecipazione da parte degli enti locali in società che, ai sensi del D.P.R. 26 marzo 1977, n. 235 (Norme di attuazione dello Statuto speciale della Regione Trentino Alto Adige in materia di energia) svolgono attività elettriche, anche con la realizzazione e la gestione degli impianti e delle reti eventualmente funzionali a queste attività. Infine, la partecipazione alla predetta società risulta anche conveniente dal punto di vista economico, in quanto la gestione chiude annualmente con degli utili e il Comune percepisce quota parte dei dividendi distribuiti che incrementano le entrate di bilancio, senza alcun onere sul fronte della spesa.

(a): Inserire uno dei progressivi già indicati nelle schede di ricognizione (02.01; 02.02).

(b): Inserire la ragione sociale come indicata nelle schede di ricognizione (02.01; 02.02).

(c): Indicare il tipo di partecipazione distinguendo i casi in cui la società sia partecipata direttamente, indirettamente (tramite altra società/organismo), ovvero in parte direttamente e in parte indirettamente.

(d): Inserire l'attività come indicata nelle schede di ricognizione (02.01; 02.02).

03. REQUISITI TESTO UNICO DELLE SOCIETÀ A PARTECIPAZIONE PUBBLICA

03.01. Finalità perseguite e attività ammesse (articoli 4 e 26)

Compilare una scheda per ciascuna società

Progressivo società partecipata: (a)

Denominazione società partecipata: (b)

Tipo partecipazione: (c)

Attività svolta: (d)

Indicare se la società:

- Rientra nell'Allegato "A" del d.lgs. n. 175/2016 (art. 26, co. 2) ☐

- Ha come oggetto esclusivo la gestione di fondi europei per conto dello Stato o delle Regioni, ovvero la realizzazione di progetti di ricerca finanziati dalle istituzioni dell'Unione Europea (art. 26, co. 2) ☐

- È stata esclusa, con deliberazione adottata ai sensi dell'art. 4 co. 9, secondo periodo, dall'applicazione totale o parziale delle disposizioni del medesimo articolo (**solo per le società partecipate dalle Regioni/Prov. Aut.**) ☐

- È destinataria dei provvedimenti di cui al d.lgs. n. 159/2011 (art. 26, co. 12-bis) ☐

- È autorizzata alla gestione delle case da gioco, ai sensi della legislazione vigente (art. 26, co. 12-sexies) ☐

Qualora non sia stata selezionata alcuna delle opzioni indicate ai punti precedenti, indicare se la società:

- È costituita in attuazione dell'art. 34 del regolamento CE n. 13/2013 - Gruppi d'Azione Locale (art. 4, co. 6) ☐

- Ha per oggetto sociale prevalente la gestione di spazi fieristici e l'organizzazione di eventi fieristici (art. 4, co. 7) ☐

- Ha per oggetto sociale prevalente la realizzazione e la gestione di impianti di trasporto a fune per la mobilità turistico-sportiva in aree montane (art. 4, co. 7) ☐

- Ha per oggetto sociale prevalente la produzione di energia da fonti rinnovabili (art. 4, co. 7) ☐

- Ha caratteristiche di spin off o di start up universitario, o analoghe a quelle degli enti di ricerca, ovvero gestisce aziende agricole con funzioni didattiche (art. 4, co. 8) ☐

- Produce un servizio di interesse generale a rete (di cui all'art. 3-bis del d.l. 138/2011) fuori dall'ambito territoriale di riferimento, con affidamento dei servizi, in corso e nuovi, tramite procedure ad evidenza pubblica (art. 4, co. 9-bis) ☐

- Produce beni e servizi strettamente necessari per il perseguimento delle finalità istituzionali dell'ente (art. 4, co. 1) ☐

- Produce un servizio di interesse generale (art. 4, co. 2, lett. a) ☐

- Progetta e realizza un'opera pubblica sulla base di un accordo di programma fra amministrazioni pubbliche (art. 4, co. 2, lett. b) ☐

- Realizza e gestisce un'opera pubblica ovvero organizza e gestisce un servizio di interesse generale attraverso un contratto di partenariato pubblico/privato (art. 4, co. 2, lett. c) ☐

- Produce beni o servizi strumentali all'ente o agli enti pubblici partecipanti o alla svolgimento delle loro funzioni (art. 4, co. 2, lett. d) ☒

- Svolge servizi di committenza (art. 4, co. 2, lett. e) ☐

- Valorizza il patrimonio immobiliare dell'amministrazione partecipante (art. 4, co. 3) ☐

Indicare le motivazioni della riconducibilità o meno ai vincoli di scopo di cui al co. 1 o ad una delle attività di cui ai commi 2 e 3, anche con riferimento alle società che svolgono le attività di cui ai commi 6, 7, 8:

Prestazione di servizi a consorziati; altri servizi di sostegno n.c.a.

(a): Inserire uno dei progressivi già indicati nelle schede di ricognizione (02.01; 02.02).

(b): Inserire la ragione sociale come indicata nelle schede di ricognizione (02.01; 02.02).

(c): Indicare il tipo di partecipazione distinguendo i casi in cui la società sia partecipata direttamente, indirettamente (tramite altra società/organismo), ovvero in parte direttamente e in parte indirettamente.

(d): Inserire l'attività come indicata nelle schede di ricognizione (02.01; 02.02).

03. REQUISITI TESTO UNICO DELLE SOCIETÀ A PARTECIPAZIONE PUBBLICA

03.02. Condizioni art. 20, co. 2

Compilare una scheda per ciascuna società

Progressivo società partecipata:	Dir_1	(a)
Denominazione società partecipata:	CONSORZIO PER I SERVIZI TERRITORIALI DEL NOCE CLES (S.T.N.)	(b)
Tipo partecipazione:	Diretta	(c)
Attività svolta:	Servizio di trasporto, distribuzione e vendita di energia elettrica	(d)

Indicare i seguenti dati con riferimento all'esercizio 2015:

Numero medio dipendenti (e)	0,00
Numero amministratori	1
di cui nominati dall'Ente	
Numero componenti organo di controllo	3
di cui nominati dall'Ente	1

Importi in euro

RISULTATO D'ESERCIZIO (g)	
2015	153.175,00
2014	-1.229.048,00
2013	-213.966,00
2012	76.444,00
2011	-95.747,00

Importi in euro	
Costo del personale (f)	0,00
Compensi amministratori	9.360,00
Compensi componenti organo di controllo	12.124,00

Importi in euro

FATTURATO	
2015	0,00
2014	1.832.937,00
2013	7.488.350,00
FATTURATO MEDIO	3.107.095,67

Sussistenza delle condizioni di cui all'art. 20, co. 2:

- La partecipazione societaria non rientra in alcuna delle categorie di cui all'art. 4 (art. 20, co. 2, lett. a)
- Società priva di dipendenti o con numero di amministratori superiore a quello dei dipendenti (art. 20, co. 2, lett. b)
- Svolgimento di attività analoghe o simili a quelle svolte da altre società partecipate o da enti pubblici strumentali (art. 20, co. 2, lett. c)

Indicare quali società/enti strumentali:

--

- Fatturato medio non superiore a 500.000 euro nel triennio precedente (art. 20, co. 2, lett. d e art. 26, co. 12-quinquies)
- Perdite in 4 dei 5 esercizi precedenti (per società che non gestiscono un servizio di interesse generale) (art. 20, co. 2, lett. e)
- Necessità di contenimento dei costi di funzionamento (art. 20, co. 2, lett. f)
- Necessità di aggregazione con altre società aventi ad oggetto le attività consentite all'art. 4 (art. 20, co. 2, lett. g)

Indicare le motivazioni della sussistenza o meno delle condizioni di cui ai punti precedenti:

--

Azioni da intraprendere:

Il Consorzio per i Servizi Territoriali del Noce Cles (S.T.N. CLES) è già stato posto in liquidazione.

- (a): Inserire uno dei progressivi già indicati nelle schede di ricognizione (02.01; 02.02).
(b): Inserire la ragione sociale come indicata nelle schede di ricognizione (02.01; 02.02).
(c): Indicare il tipo di partecipazione distinguendo i casi in cui la società sia partecipata direttamente, indirettamente (tramite altra società/organismo), ovvero in parte direttamente e in parte indirettamente.
(d): Inserire l'attività svolta come indicata nelle schede di ricognizione (02.01; 02.02).
(e): Inserire il numero medio di dipendenti come da nota integrativa al bilancio.
(f): Inserire la voce B9 del Conto economico.
(g): Inserire il risultato d'esercizio al netto delle imposte.

03. REQUISITI TESTO UNICO DELLE SOCIETÀ A PARTECIPAZIONE PUBBLICA

03.02. Condizioni art. 20, co. 2

Compilare una scheda per ciascuna società

Progressivo società partecipata: (a)

Denominazione società partecipata: (b)

Tipo partecipazione: (c)

Attività svolta: (d)

Indicare i seguenti dati con riferimento all'esercizio 2015:

Numero medio dipendenti (e)	20,00
Numero amministratori	13
di cui nominati dall'Ente	0
Numero componenti organo di controllo	3
di cui nominati dall'Ente	0

Importi in euro	
RISULTATO D'ESERCIZIO (g)	
2015	178.915,00
2014	20.842,00
2013	21.184,00
2012	68.098,00
2011	53.473,00

Importi in euro	
Costo del personale (f)	1.349.258,00
Compensi amministratori	73.900,00
Compensi componenti organo di controllo	10.296,00

Importi in euro	
FATTURATO	
2015	3.327.726,00
2014	3.242.156,00
2013	4.596.723,00
FATTURATO MEDIO	3.722.201,67

Sussistenza delle condizioni di cui all'art. 20, co. 2:

- La partecipazione societaria non rientra in alcuna delle categorie di cui all'art. 4 (art. 20, co. 2, lett. a)

☐

- Società priva di dipendenti o con numero di amministratori superiore a quello dei dipendenti (art. 20, co. 2, lett. b)

☐

- Svolgimento di attività analoghe o similari a quelle svolte da altre società partecipate o da enti pubblici strumentali (art. 20, co. 2, lett. c)

☐

Indicare quali società/enti strumentali:

- Fatturato medio non superiore a 500.000 euro nel triennio precedente (art. 20, co. 2, lett. d e art. 26, co. 12-quinquies)

☐

- Perdite in 4 dei 5 esercizi precedenti (per società che non gestiscono un servizio di interesse generale) (art. 20, co. 2, lett. e)

☐

- Necessità di contenimento dei costi di funzionamento (art. 20, co. 2, lett. f)

☐

- Necessità di aggregazione con altre società aventi ad oggetto le attività consentite all'art. 4 (art. 20, co. 2, lett. g)

☐

Indicare le motivazioni della sussistenza o meno delle condizioni di cui ai punti precedenti:

La società svolge una funzione strettamente necessaria ed infungibile per il perseguimento delle finalità istituzionali dell'ente, e non ricade nei presupposti di razionalizzazione di cui all'art. 18, comma 3, bis/1, L.P. 1/2005

Azioni da intraprendere:

NESSUNA

(a): Inserire uno dei progressivi già indicati nelle schede di ricognizione (02.01; 02.02).

(b): Inserire la ragione sociale come indicata nelle schede di ricognizione (02.01; 02.02).

(c): Indicare il tipo di partecipazione distinguendo i casi in cui la società sia partecipata direttamente, indirettamente (tramite altra società/organismo), ovvero in parte direttamente e in parte indirettamente.

(d): Inserire l'attività svolta come indicata nelle schede di ricognizione (02.01; 02.02).

(e): Inserire il numero medio di dipendenti come da nota integrativa al bilancio.

(f): Inserire la voce B9 del Conto economico.

(g): Inserire il risultato d'esercizio al netto delle imposte.

03. REQUISITI TESTO UNICO DELLE SOCIETÀ A PARTECIPAZIONE PUBBLICA

03.02. Condizioni art. 20, co. 2

Compilare una scheda per ciascuna società

Progressivo società partecipata:	Dir_3	(a)
Denominazione società partecipata:	AZIENDA PER IL TURISMO VAL DI NON - Società cooperativa	(b)
Tipo partecipazione:	Diretta	(c)
Attività svolta:	Promozione immagine turistica ambito Val di Non	(d)

Indicare i seguenti dati con riferimento all'esercizio 2015:

Numero medio dipendenti (e)	10,54
Numero amministratori	13
di cui nominati dall'Ente	
Numero componenti organo di controllo	2
di cui nominati dall'Ente	

Importi in euro

RISULTATO D'ESERCIZIO (g)	
2015	2.181,00
2014	344,00
2013	758,00
2012	937,00
2011	181,00

Importi in euro	
Costo del personale (f)	462.021,00
Compensi amministratori	13.700,00
Compensi componenti organo di controllo	2.130,00

Importi in euro

FATTURATO	
2015	1.103.382,00
2014	1.094.643,00
2013	1.359.444,00
FATTURATO MEDIO	1.185.823,00

Sussistenza delle condizioni di cui all'art. 20, co. 2:

- La partecipazione societaria non rientra in alcuna delle categorie di cui all'art. 4 (art. 20, co. 2, lett. a) ☐
- Società priva di dipendenti o con numero di amministratori superiore a quello dei dipendenti (art. 20, co. 2, lett. b) ☒
- Svolgimento di attività analoghe o simili a quelle svolte da altre società partecipate o da enti pubblici strumentali (art. 20, co. 2, lett. c) ☐

Indicare quali società/enti strumentali:

--

- Fatturato medio non superiore a 500.000 euro nel triennio precedente (art. 20, co. 2, lett. d e art. 26, co. 12-quinquies) ☐
- Perdite in 4 dei 5 esercizi precedenti (per società che non gestiscono un servizio di interesse generale) (art. 20, co. 2, lett. e) ☐
- Necessità di contenimento dei costi di funzionamento (art. 20, co. 2, lett. f) ☐
- Necessità di aggregazione con altre società aventi ad oggetto le attività consentite all'art. 4 (art. 20, co. 2, lett. g) ☐

Indicare le motivazioni della sussistenza o meno delle condizioni di cui ai punti precedenti:

La Società svolge una funzione compatibile con le finalità istituzionali dell'Ente. La costituzione della Società e la partecipazione alla stessa del Comune è sancita dalla L.P. 8/2002, per cui ai sensi dell'art.24 c.1 della L.P. 27/2010 il mantenimento della partecipazione è ammesso. Non esiste da parte del Comune una forma di controllo, essendo le quote della Cooperativa suddivise tra vari Enti ed imprese private, né le quote possedute dagli Enti Pubblici consentono il raggiungimento della maggioranza delle quote di partecipazione societaria. La criticità emersa di avere un numero maggiore di amministratori rispetto al numero dei dipendenti non è di facile soluzione in considerazione degli obblighi di presenza, prevista dalla legislazione provinciale, delle diverse categorie sociali ed economiche all'interno del Consiglio di Amministrazione dell'Azienda e della presenza all'interno del medesimo CDA della funzione di controllo; inoltre i rappresentanti pubblici dei Comuni sono solamente 2 su 15. L'elevato numero degli amministratori non è di per sé indice di scarsa efficienza, tanto più che la spesa complessiva degli organi di amministrazione e di controllo è di € 15.830,00 rispetto ad un'attività complessiva superiore ad € 1.000.000,00. Si evidenzia inoltre che la definizione delle misure che gli Enti locali debbono assumere per assicurare il contenimento delle spese e del numero dei componenti dei Consigli di amministrazione delle società partecipate anche in via indiretta è rimandata ad un'intesa - non ancora definita - fra la Giunta provinciale ed il Consiglio delle autonomie locali. L'art. 7 co. 13 L.P. 19/2016 individua quale termine per l'adeguamento dei propri statuti alla disciplina provinciale e, per quanto compatibile, allo stesso d.lgs. 175/2016 il 31 dicembre 2017. Il Comune potrà, a seguito della definizione del soprarichiamato accordo ed in relazione a dati aggiornati anche per l'esercizio 2017, proporre le necessarie modifiche statutarie per ridurre il numero degli amministratori.

Azioni da intraprendere:

NESSUNA fino all'emanazione dell'intesa fra la Giunta provinciale e il Consiglio delle autonomie locali di cui sopra. Eventuale proposta di modifica statutaria

- (a): Inserire uno dei progressivi già indicati nelle schede di ricognizione (02.01; 02.02).
(b): Inserire la ragione sociale come indicata nelle schede di ricognizione (02.01; 02.02).
(c): Indicare il tipo di partecipazione distinguendo i casi in cui la società sia partecipata direttamente, indirettamente (tramite altra società/organismo), ovvero in parte direttamente e in parte indirettamente.
(d): Inserire l'attività svolta come indicata nelle schede di ricognizione (02.01; 02.02).
(e): Inserire il numero medio di dipendenti come da nota integrativa al bilancio.
(f): Inserire la voce B9 del Conto economico.
(g): Inserire il risultato d'esercizio al netto delle imposte.

03. REQUISITI TESTO UNICO DELLE SOCIETÀ A PARTECIPAZIONE PUBBLICA

03.02. Condizioni art. 20, co. 2

Compilare una scheda per ciascuna società

Progressivo società partecipata: Dir_4 (a)

Denominazione società partecipata: TRENTINO RISCOSSIONI S.P.A. (b)

Tipo partecipazione: Diretta (c)

Attività svolta: Produzione di servizi strumentali all'ente nell'ambito della riscossione e gestione (d)

Indicare i seguenti dati con riferimento all'esercizio 2015:

Numero medio dipendenti (e)	48,00
Numero amministratori	5
di cui nominati dall'Ente	0
Numero componenti organo di controllo	3
di cui nominati dall'Ente	0

Importi in euro	
RISULTATO D'ESERCIZIO (g)	
2015	275.094,00
2014	230.668,00
2013	213.930,00
2012	256.787,00
2011	330.375,00

Importi in euro	
Costo del personale (f)	1.685.673,00
Compensi amministratori	71.333,00
Compensi componenti organo di controllo	38.000,00

Importi in euro	
FATTURATO	
2015	3.463.955,00
2014	3.302.123,00
2013	3.077.399,00
FATTURATO MEDIO	3.281.159,00

Sussistenza delle condizioni di cui all'art. 20, co. 2:

- La partecipazione societaria non rientra in alcuna delle categorie di cui all'art. 4 (art. 20, co. 2, lett. a)

☐

- Società priva di dipendenti o con numero di amministratori superiore a quello dei dipendenti (art. 20, co. 2, lett. b)

☐

- Svolgimento di attività analoghe o simili a quelle svolte da altre società partecipate o da enti pubblici strumentali (art. 20, co. 2, lett. c)

☐

Indicare quali società/enti strumentali:

- Fatturato medio non superiore a 500.000 euro nel triennio precedente (art. 20, co. 2, lett. d e art. 26, co. 12-quinquies)

☐

- Perdite in 4 dei 5 esercizi precedenti (per società che non gestiscono un servizio di interesse generale) (art. 20, co. 2, lett. e)

☐

- Necessità di contenimento dei costi di funzionamento (art. 20, co. 2, lett. f)

☐

- Necessità di aggregazione con altre società aventi ad oggetto le attività consentite all'art. 4 (art. 20, co. 2, lett. g)

☐

Indicare le motivazioni della sussistenza o meno delle condizioni di cui ai punti precedenti:

La società svolge una funzione strettamente necessaria ed infungibile per il perseguimento delle finalità istituzionali dell'ente, e non ricade nei presupposti di razionalizzazione di cui all'art. 18, comma 3, bis/1, L.P. 1/2005

Azioni da intraprendere:

NESSUNA

(a): Inserire uno dei progressivi già indicati nelle schede di ricognizione (02.01; 02.02).

(b): Inserire la ragione sociale come indicata nelle schede di ricognizione (02.01; 02.02).

(c): Indicare il tipo di partecipazione distinguendo i casi in cui la società sia partecipata direttamente, indirettamente (tramite altra società/organismo), ovvero in parte direttamente e in parte indirettamente.

(d): Inserire l'attività svolta come indicata nelle schede di ricognizione (02.01; 02.02).

(e): Inserire il numero medio di dipendenti come da nota integrativa al bilancio.

(f): Inserire la voce B9 del Conto economico.

(g): Inserire il risultato d'esercizio al netto delle imposte.

03. REQUISITI TESTO UNICO DELLE SOCIETÀ A PARTECIPAZIONE PUBBLICA

03.02. Condizioni art. 20, co. 2

Compilare una scheda per ciascuna società

Progressivo società partecipata: Dir_5 (a)

Denominazione società partecipata: TRENTINO TRASPORTI S.P.A. (b)

Tipo partecipazione: Diretta (c)

Attività svolta: Locazione di beni immobili propri (d)

Indicare i seguenti dati con riferimento all'esercizio 2015:

Numero medio dipendenti (e)	99,00
Numero amministratori	5
di cui nominati dall'Ente	0
Numero componenti organo di controllo	3
di cui nominati dall'Ente	0

Importi in euro

RISULTATO D'ESERCIZIO (g)	
2015	296.617,00
2014	101.586,00
2013	95.836,00
2012	182.733,00
2011	95.350,00

Importi in euro

Costo del personale (f)	4.888.786,00
Compensi amministratori	69.165,00
Compensi componenti organo di controllo	35.730,00

Importi in euro

FATTURATO	
2015	12.791.280,00
2014	12.945.848,00
2013	11.890.174,00
FATTURATO MEDIO	12.542.434,00

Sussistenza delle condizioni di cui all'art. 20, co. 2:

- La partecipazione societaria non rientra in alcuna delle categorie di cui all'art. 4 (art. 20, co. 2, lett. a)
- Società priva di dipendenti o con numero di amministratori superiore a quello dei dipendenti (art. 20, co. 2, lett. b)
- Svolgimento di attività analoghe o similari a quelle svolte da altre società partecipate o da enti pubblici strumentali (art. 20, co. 2, lett. c)

☐
☐
☐

Indicare quali società/enti strumentali:

- Fatturato medio non superiore a 500.000 euro nel triennio precedente (art. 20, co. 2, lett. d e art. 26, co. 12-quinquies)
- Perdite in 4 dei 5 esercizi precedenti (per società che non gestiscono un servizio di interesse generale) (art. 20, co. 2, lett. e)
- Necessità di contenimento dei costi di funzionamento (art. 20, co. 2, lett. f)
- Necessità di aggregazione con altre società aventi ad oggetto le attività consentite all'art. 4 (art. 20, co. 2, lett. g)

☐
☐
☐
☐

Indicare le motivazioni della sussistenza o meno delle condizioni di cui ai punti precedenti:

La società soddisfa tutte le condizioni previste dall'art. 20 del D.Lgs. 19.08.2016 n. 175

Azioni da intraprendere:

NESSUNA

(a): Inserire uno dei progressivi già indicati nelle schede di ricognizione (02.01; 02.02).

(b): Inserire la ragione sociale come indicata nelle schede di ricognizione (02.01; 02.02).

(c): Indicare il tipo di partecipazione distinguendo i casi in cui la società sia partecipata direttamente, indirettamente (tramite altra società/organismo), ovvero in parte direttamente e in parte indirettamente.

(d): Inserire l'attività svolta come indicata nelle schede di ricognizione (02.01; 02.02).

(e): Inserire il numero medio di dipendenti come da nota integrativa al bilancio.

(f): Inserire la voce B9 del Conto economico.

(g): Inserire il risultato d'esercizio al netto delle imposte.

03. REQUISITI TESTO UNICO DELLE SOCIETÀ A PARTECIPAZIONE PUBBLICA

03.02. Condizioni art. 20, co. 2

Compilare una scheda per ciascuna società

Progressivo società partecipata: Dir_6 (a)

Denominazione società partecipata: DOLOMITI ENERGIA HOLDING SPA (b)

Tipo partecipazione: Diretta (c)

Attività svolta: Organizzazione di mezzi tecnici economici finanziari ed umani per la progettazione, la costruzione e la gestione di impianti attraverso società controllata e/o (d)

Indicare i seguenti dati con riferimento all'esercizio 2015:

Numero medio dipendenti (e)	166,00
Numero amministratori	12
di cui nominati dall'Ente	0
Numero componenti organo di controllo	3
di cui nominati dall'Ente	0

Importi in euro

RISULTATO D'ESERCIZIO (g)	
2015	35.017.098,00
2014	67.917.158,00
2013	66.845.854,00
2012	43.658.609,00
2011	-31.876.499,00

Importi in euro	
Costo del personale (f)	11.109.237,00
Compensi amministratori	443.669,00
Compensi componenti organo di controllo	88.073,00

Importi in euro	
FATTURATO	
2015	17.845.062,00
2014	61.173.135,00
2013	46.166.725,00
FATTURATO MEDIO	41.728.307,33

Sussistenza delle condizioni di cui all'art. 20, co. 2:

- La partecipazione societaria non rientra in alcuna delle categorie di cui all'art. 4 (art. 20, co. 2, lett. a)
- Società priva di dipendenti o con numero di amministratori superiore a quello dei dipendenti (art. 20, co. 2, lett. b)
- Svolgimento di attività analoghe o simili a quelle svolte da altre società partecipate o da enti pubblici strumentali (art. 20, co. 2, lett. c)

☐
☐
☐

Indicare quali società/enti strumentali:

- Fatturato medio non superiore a 500.000 euro nel triennio precedente (art. 20, co. 2, lett. d e art. 26, co. 12-quinquies)
- Perdite in 4 dei 5 esercizi precedenti (per società che non gestiscono un servizio di interesse generale) (art. 20, co. 2, lett. e)
- Necessità di contenimento dei costi di funzionamento (art. 20, co. 2, lett. f)
- Necessità di aggregazione con altre società aventi ad oggetto le attività consentite all'art. 4 (art. 20, co. 2, lett. g)

☐
☐
☐
☐

Indicare le motivazioni della sussistenza o meno delle condizioni di cui ai punti precedenti:

La società soddisfa tutte le condizioni previste dall'art. 20 del D.Lgs. 19.08.2016 n. 175

Azioni da intraprendere:

NESSUNA

(a): Inserire uno dei progressivi già indicati nelle schede di ricognizione (02.01; 02.02).

(b): Inserire la ragione sociale come indicata nelle schede di ricognizione (02.01; 02.02).

(c): Indicare il tipo di partecipazione distinguendo i casi in cui la società sia partecipata direttamente, indirettamente (tramite altra società/organismo), ovvero in parte direttamente e in parte indirettamente.

(d): Inserire l'attività svolta come indicata nelle schede di ricognizione (02.01; 02.02).

(e): Inserire il numero medio di dipendenti come da nota integrativa al bilancio.

(f): Inserire la voce B9 del Conto economico.

(g): Inserire il risultato d'esercizio al netto delle imposte.

03. REQUISITI TESTO UNICO DELLE SOCIETÀ A PARTECIPAZIONE PUBBLICA

03.02. Condizioni art. 20, co. 2

Compilare una scheda per ciascuna società

Progressivo società partecipata: Dir_7 (a)

Denominazione società partecipata: DOLOMITI ENERGIA SPA (b)

Tipo partecipazione: Diretta (c)

Attività svolta: Commercializzazione di energia elettrica (d)

Indicare i seguenti dati con riferimento all'esercizio 2015:

Numero medio dipendenti (e)	136
Numero amministratori	8
di cui nominati dall'Ente	
Numero componenti organo di controllo	3
di cui nominati dall'Ente	

Importi in euro

RISULTATO D'ESERCIZIO (g)	
2015	19.603.894,00
2014	12.452.379,00
2013	20.885.107,00
2012	17.294.854,00
2011	15.993.616,00

Importi in euro	
Costo del personale (f)	7.145.189,00
Compensi amministratori	164.351,00
Compensi componenti organo di controllo	47.840,00

Importi in euro

FATTURATO	
2015	814.605.263,00
2014	805.935.454,00
2013	721.804.632,00
FATTURATO MEDIO	780.781.783,00

Sussistenza delle condizioni di cui all'art. 20, co. 2:

- La partecipazione societaria non rientra in alcuna delle categorie di cui all'art. 4 (art. 20, co. 2, lett. a)

- Società priva di dipendenti o con numero di amministratori superiore a quello dei dipendenti (art. 20, co. 2, lett. b)

- Svolgimento di attività analoghe o simili a quelle svolte da altre società partecipate o da enti pubblici strumentali (art. 20, co. 2, lett. c)

Indicare quali società/enti strumentali:

- Fatturato medio non superiore a 500.000 euro nel triennio precedente (art. 20, co. 2, lett. d e art. 26, co. 12-quinquies)

- Perdite in 4 dei 5 esercizi precedenti (per società che non gestiscono un servizio di interesse generale) (art. 20, co. 2, lett. e)

- Necessità di contenimento dei costi di funzionamento (art. 20, co. 2, lett. f)

- Necessità di aggregazione con altre società aventi ad oggetto le attività consentite all'art. 4 (art. 20, co. 2, lett. g)

Indicare le motivazioni della sussistenza o meno delle condizioni di cui ai punti precedenti:

La società soddisfa tutte le condizioni previste dall'art. 20 del D.Lgs. 19.08.2016 n. 175

Azioni da intraprendere:

NESSUNA

(a): Inserire uno dei progressivi già indicati nelle schede di ricognizione (02.01; 02.02).

(b): Inserire la ragione sociale come indicata nelle schede di ricognizione (02.01; 02.02).

(c): Indicare il tipo di partecipazione distinguendo i casi in cui la società sia partecipata direttamente, indirettamente (tramite altra società/organismo), ovvero in parte direttamente e in parte indirettamente.

(d): Inserire l'attività svolta come indicata nelle schede di ricognizione (02.01; 02.02).

(e): Inserire il numero medio di dipendenti come da nota integrativa al bilancio.

(f): Inserire la voce B9 del Conto economico.

(g): Inserire il risultato d'esercizio al netto delle imposte.

03. REQUISITI TESTO UNICO DELLE SOCIETÀ A PARTECIPAZIONE PUBBLICA

03.02. Condizioni art. 20, co. 2

Compilare una scheda per ciascuna società

Progressivo società partecipata: Dir_5 (a)

Denominazione società partecipata: S.E.T. SPA (b)

Tipo partecipazione: Diretta (c)

Attività svolta: Distribuzione di energia elettrica nel territorio della provincia autonoma di Trento; realizzazione, manutenzione e gestione di reti di distribuzione per il servizio stesso (d)

Indicare i seguenti dati con riferimento all'esercizio 2015:

Numero medio dipendenti (e)	282
Numero amministratori	8
di cui nominati dall'Ente	
Numero componenti organo di controllo	3
di cui nominati dall'Ente	

Importi in euro	
RISULTATO D'ESERCIZIO (g)	
2015	12.080.108,00
2014	21.741.574,00
2013	14.838.814,00
2012	5.916.806,00
2011	4.248.651,00

Importi in euro	
Costo del personale (f)	17.436.647,00
Compensi amministratori	143.213,00
Compensi componenti organo di controllo	36.400,00

Importi in euro	
FATTURATO	
2015	80.329.364,00
2014	78.697.835,00
2013	68.435.361,00
FATTURATO MEDIO	75.820.853,33

Sussistenza delle condizioni di cui all'art. 20, co. 2:

- La partecipazione societaria non rientra in alcuna delle categorie di cui all'art. 4 (art. 20, co. 2, lett. a) ☐
- Società priva di dipendenti o con numero di amministratori superiore a quello dei dipendenti (art. 20, co. 2, lett. b) ☐
- Svolgimento di attività analoghe o simili a quelle svolte da altre società partecipate o da enti pubblici strumentali (art. 20, co. 2, lett. c) ☐

Indicare quali società/enti strumentali:

- Fatturato medio non superiore a 500.000 euro nel triennio precedente (art. 20, co. 2, lett. d e art. 26, co. 12-quinquies) ☐
- Perdite in 4 dei 5 esercizi precedenti (per società che non gestiscono un servizio di interesse generale) (art. 20, co. 2, lett. e) ☐
- Necessità di contenimento dei costi di funzionamento (art. 20, co. 2, lett. f) ☐
- Necessità di aggregazione con altre società aventi ad oggetto le attività consentite all'art. 4 (art. 20, co. 2, lett. g) ☐

Indicare le motivazioni della sussistenza o meno delle condizioni di cui ai punti precedenti:

La società soddisfa tutte le condizioni previste dall'art. 20 del D.Lgs. 19.08.2016 n. 175

Azioni da intraprendere:

NESSUNA

(a): Inserire uno dei progressivi già indicati nelle schede di ricognizione (02.01; 02.02).

(b): Inserire la ragione sociale come indicata nelle schede di ricognizione (02.01; 02.02).

(c): Indicare il tipo di partecipazione distinguendo i casi in cui la società sia partecipata direttamente, indirettamente (tramite altra società/organismo), ovvero in parte direttamente e in parte indirettamente.

(d): Inserire l'attività svolta come indicata nelle schede di ricognizione (02.01; 02.02).

(e): Inserire il numero medio di dipendenti come da nota integrativa al bilancio.

(f): Inserire la voce B9 del Conto economico.

(g): Inserire il risultato d'esercizio al netto delle imposte.

03. REQUISITI TESTO UNICO DELLE SOCIETÀ A PARTECIPAZIONE PUBBLICA

03.02. Condizioni art. 20, co. 2

Compilare una scheda per ciascuna società

Progressivo società partecipata: IND_1 (a)

Denominazione società partecipata: Centro Servizi Condivisi - Società consortile a responsabilità limitata (b)

Tipo partecipazione: Indiretta (c)

Attività svolta: Prestazione di servizi a consorziati; altri servizi di sostegno n.c.a. (d)

Indicare i seguenti dati con riferimento all'esercizio 2015:

Numero medio dipendenti (e)	
Numero amministratori	5
di cui nominati dall'Ente	
Numero componenti organo di controllo	1
di cui nominati dall'Ente	

Importi in euro	
RISULTATO D'ESERCIZIO (g)	
2015	772,00
2014	234,00
2013	0,00
2012	
2011	

Importi in euro	
Costo del personale (f)	
Compensi amministratori	
Compensi componenti organo di controllo	4.000,00

Importi in euro	
FATTURATO	
2014	33.600,00
2013	5.630,00
FATTURATO MEDIO	19.615,00

Sussistenza delle condizioni di cui all'art. 20, co. 2:

- La partecipazione societaria non rientra in alcuna delle categorie di cui all'art. 4 (art. 20, co. 2, lett. a) ☐
- Società priva di dipendenti o con numero di amministratori superiore a quello dei dipendenti (art. 20, co. 2, lett. b) ☐
- Svolgimento di attività analoghe o simili a quelle svolte da altre società partecipate o da enti pubblici strumentali (art. 20, co. 2, lett. c) ☐

Indicare quali società/enti strumentali:

- Fatturato medio non superiore a 500.000 euro nel triennio precedente (art. 20, co. 2, lett. d e art. 26, co. 12-quinquies) ☐
- Perdite in 4 dei 5 esercizi precedenti (per società che non gestiscono un servizio di interesse generale) (art. 20, co. 2, lett. e) ☐
- Necessità di contenimento dei costi di funzionamento (art. 20, co. 2, lett. f) ☐
- Necessità di aggregazione con altre società aventi ad oggetto le attività consentite all'art. 4 (art. 20, co. 2, lett. g) ☐

Indicare le motivazioni della sussistenza o meno delle condizioni di cui ai punti precedenti:

Il Centro Servizi Condivisi non ha personale dipendente proprio ma solo personale in distacco da parte di società consorziate e/o della Provincia Autonoma di Trento e pertanto non sostiene costi per il personale. Inoltre, per disposizione statutaria, non è previsto alcun compenso per gli Amministratori

Azioni da intraprendere:

(a): Inserire uno dei progressivi già indicati nelle schede di ricognizione (02.01; 02.02).

(b): Inserire la ragione sociale come indicata nelle schede di ricognizione (02.01; 02.02).

(c): Indicare il tipo di partecipazione distinguendo i casi in cui la società sia partecipata direttamente, indirettamente (tramite altra società/organismo), ovvero in parte direttamente e in parte indirettamente.

(d): Inserire l'attività svolta come indicata nelle schede di ricognizione (02.01; 02.02).

(e): Inserire il numero medio di dipendenti come da nota integrativa al bilancio.

(f): Inserire la voce B9 del Conto economico.

(g): Inserire il risultato d'esercizio al netto delle imposte.

04. MANTENIMENTO SENZA INTERVENTI DI RAZIONALIZZAZIONE

Compilare un record per ciascuna partecipazione che si intende mantenere senza interventi di razionalizzazione

Progressivo	Denominazione società	Tipo di partecipaz.	Attività svolta	% Quota di partecipaz.	Motivazioni della scelta
A	B	C	D	E	F
1	CONSORZIO DEI COMUNI TARENTINI - SOCIETA' COOPERATIVA	Diretta	Prestazione di servizi ai consorziati, altri di servizi di sostegno alle imprese n.c.a.	2,00	<p>La società non svolge attività analoghe o similari a quelle svolte da altre società partecipate. Non si ravvisa la necessità né la possibilità di procedere ad aggregazioni.</p> <p>Data l'esigua partecipazione detenuta si ritiene il Comune non versi nelle condizioni tali da poter imporre misure volte ad una riduzione dei costi di funzionamento. Si evidenzia un costante equilibrio tra valore e costi della produzione con un incremento degli utili negli ultimi due anni.</p> <p>Si rileva inoltre che con deliberazione della Giunta provinciale n. 542 di data 8 aprile 2016 è stato approvato il "Programma per la riorganizzazione e il riassetto delle società provinciali - 2016".</p> <p>Nello specifico, il programma prevede l'adozione di interventi attuativi nella forma:</p> <ul style="list-style-type: none"> • di singoli programmi di riordino ai sensi dell'articolo 18 della L.P. 10 febbraio 2005, n. 1, necessariamente per poli specializzati (liquidità, trasporti, informatica e telecomunicazioni, patrimonio immobiliare, sviluppo territoriale) eventualmente per il comparto funiviario; • misure puntuali di riconfigurazione della missione di interesse generale, a livello legislativo (per l'edilizia abitativa e per le reti informatiche) e a livello amministrativo (per il credito, per l'energia, per la mobilità di mercato). <p>Il Programma, adottato con deliberazione giuntale del Consorzio n. 542 di data 8 aprile 2016, dispone in via transitoria, di confermare la funzione di assicurare la formazione della e per la pubblica amministrazione di Trentino School of Management S.Cons. a r.l., prevedendo di inglobare nella compagine sociale al posto dell'uscente Camera di Commercio, Industria, Artigianato e Agricoltura di Trento il Consorzio dei Comuni Tarentini s.c.a.r.l., al fine di costruire in prospettiva un luogo unico e rafforzato di formazione di tutto il sistema pubblico collegato alla finanza provinciale ai sensi dell'articolo 79 dello Statuto Speciale di Autonomia.</p>
2	AZIENDA PER IL TURISMO VAL DI NON	Diretta	Promozione immagine turistica ambito Val di Non	2,28	<p>E' intenzione dell'Amministrazione mantenere la partecipazione per le seguenti ragioni:</p> <p>la partecipazione alla A.P.T. della Val di Non – società cooperativa - è espressamente prevista dalla L.P. 11.06.2002, n. 8 emanata nell'esercizio della competenza esclusiva della Provincia in materia di turismo e rispetta le finalità istituzionali del Comune in tale ambito favorendo e valorizzando le attività economiche esercitate sul territorio, come previsto dallo Statuto comunale. Consente inoltre di concorrere alla realizzazione delle funzioni di cui alle lettere g) e m) dell'art. 2 co. 4 dello Statuto di autonomia</p>
3	TRENTINO RISCOSSIONI S.p.A.	Diretta	Produzione di servizi strumentali all'ente nell'ambito della riscossione e gestione	0,0674	<p>La società non svolge attività analoghe o similari a quelle svolte da altre società partecipate. Non si ravvisa la necessità né la possibilità di procedere ad aggregazioni.</p> <p>Trentino riscossioni s.p.a. è una società soggetta ad attività di direzione e coordinamento da parte della Provincia Autonoma di Trento.</p> <p>Si evidenzia con deliberazione della Giunta provinciale n. 542 di data 8 aprile 2016 è stato approvato il "Programma per la riorganizzazione e il riassetto delle società provinciali - 2016".</p> <p>Nello specifico, il programma prevede l'adozione di interventi attuativi nella forma:</p> <ul style="list-style-type: none"> • di singoli programmi di riordino ai sensi dell'articolo 18 della L.P. 10 febbraio 2005, n. 1, necessariamente per poli specializzati (liquidità, trasporti, informatica e telecomunicazioni, patrimonio immobiliare, sviluppo territoriale) eventualmente per il comparto funiviario; • misure puntuali di riconfigurazione della missione di interesse generale, a livello legislativo (per l'edilizia abitativa e per le reti informatiche) e a livello amministrativo (per il credito, per l'energia, per la mobilità di mercato). <p>Per il polo della liquidità l'obiettivo posto dal Programma è quello di costituire un centro di competenze specifiche attraverso l'aggregazione di Cassa del Trentino S.p.A. e Trentino Riscossioni S.p.A.. Quindi concentrare in capo ad un'unica società la gestione e la riscossione delle entrate degli enti locali e della Provincia.</p> <p>Fino alla conclusione di tali processi di riorganizzazione, dai quali sono attesi significativi risultati in termini di razionalizzazione e contenimento della spesa, tenuto conto della manovra di bilancio per il 2017 che garantisce a carico del bilancio provinciale il concorso agli obiettivi di finanza pubblica, con deliberazione della Giunta Provinciale n. 2086 del 24.11.2016, sono state approvate delle direttive per le società controllate dalla Provincia. Il provvedimento dispone che le società garantiscano nel 2017 un ammontare di costi di funzionamento (esclusi quindi i costi diretti afferenti l'attività core/missione aziendale) diversi da quelli afferenti il personale (indeterminato, determinato e collaborazioni), gli ammortamenti, le svalutazioni, gli oneri finanziari e le imposte, non superiore al corrispondente valore del 2016. Sono indicati limiti alle consulenze, agli acquisti di arredi e autovetture, alla spesa per il personale.</p> <p>Alla luce di quanto sopra esposto si conferma il mantenimento della partecipazione in Trentino Riscossioni s.p.a..</p> <p>La partecipazione inoltre è esigua. L'eventuale dismissione non comporterebbe alcun ritorno economico dal momento che in base alla Convenzione di governance il Comune ha ricevuto le azioni a titolo gratuito.</p>

04. MANTENIMENTO SENZA INTERVENTI DI RAZIONALIZZAZIONE

Compilare un record per ciascuna partecipazione che si intende mantenere senza interventi di razionalizzazione

Progressivo	Denominazione società	Tipo di partecipaz.	Attività svolta	% Quota di partecipaz.	Motivazioni della scelta
A	B	C	D	E	F
4	TRENTINO TRASPORTI S.p.A.	Diretta	Locazione di beni immobili propri	0,0199	<p>Trentino Trasporti S.p.A. è una società soggetta ad attività di direzione e coordinamento da parte della Provincia Autonoma di Trento.</p> <p>Si evidenzia con deliberazione della Giunta provinciale n. 542 di data 8 aprile 2016 è stato approvato il "Programma per la riorganizzazione e il riassetto delle società provinciali - 2016".</p> <p>Nello specifico, il programma prevede l'adozione di interventi attuativi nella forma:</p> <ul style="list-style-type: none"> • di singoli programmi di riordino ai sensi dell'articolo 18 della L.P. 10 febbraio 2005, n. 1, necessariamente per poli specializzati (liquidità, trasporti, informatica e telecomunicazioni, patrimonio immobiliare, sviluppo territoriale) eventualmente per il comparto funiviario; • misure puntuali di riconfigurazione della missione di interesse generale, a livello legislativo (per l'edilizia abitativa e per le reti informatiche) e a livello amministrativo (per il credito, per l'energia, per la mobilità di mercato). <p>Per il polo dei trasporti l'obiettivo è quello di razionalizzare il sistema delle società pubbliche attraverso la riduzione del numero degli enti societari operanti nel settore e creare una governance unitaria in materia di trasporti. L'obiettivo si realizza attraverso l'aggregazione di Trentino Trasporti S.p.A., di Trentino Trasporti Esercizio S.p.A. e di Aeroporto Gianni Caproni S.p.A. e, più precisamente, con la fusione per incorporazione di Aeroporto Gianni Caproni S.p.A. in Trentino Trasporti S.p.A. e contemporaneo affidamento interno della gestione dei servizi aeroportuali in capo a Trentino Trasporti Esercizio S.p.A., mantenendo così il servizio in regime di in house providing; ed inoltre con la reinternalizzazione in Trentino Trasporti S.p.A. della gestione del servizio di trasporto e della disponibilità dei beni strumentali necessari al suo esercizio, con messa in liquidazione di Trentino Trasporti Esercizio S.p.A..</p> <p>Fino alla conclusione di tali processi di riorganizzazione, dai quali sono attesi significativi risultati in termini di razionalizzazione e contenimento della spesa, tenuto conto della manovra di bilancio per il 2017 che garantisce a carico del bilancio provinciale il concorso agli obiettivi di finanza pubblica, con deliberazione della Giunta Provinciale n. 2086 del 24.11.2016, sono state approvate delle direttive per le società controllate dalla Provincia. Il provvedimento dispone che le società garantiscano nel 2017 un ammontare di costi di funzionamento (esclusi quindi i costi diretti afferenti l'attività core/mission aziendale) diversi da quelli afferenti il personale (indeterminato, determinato e collaborazioni), gli ammortamenti, le svalutazioni, gli oneri finanziari e le imposte, non superiore al corrispondente valore del 2016. Sono indicati limiti alle consulenze, agli acquisti di arredi e autovetture, alla spesa per il personale.</p> <p>Alla luce di quanto sopra esposto si conferma il mantenimento della partecipazione in Trentino trasporti s.p.a..</p>
5	DOLOMITI ENERGIA HOLDING S.p.A.	Diretta	Organizzazione e di mezzi tecnici economici finanziari ed umani per la progettazione, la costruzione e la gestione di impianti attraverso società controllate e/o collegate	0,0567	<p>La partecipazione a Dolomiti Energia Holding S.p.a. è dovuta all'espletamento di servizi di interesse generale. La Società direttamente o tramite sue partecipate eroga servizi pubblici locali, in particolare nel Comune di Cles eroga il servizio distribuzione del gas naturale e dell'energia elettrica. Inoltre la quota di partecipazione del Comune alla società è molto modesta, la società ha una elevata redditività e non determina alcun onere per il bilancio comunale. Inoltre, ai sensi dell'art. 4, comma 2, del D.lg. 175/2016 tra le attività che possono assurgere a oggetto sociale delle società partecipate dalle amministrazioni pubbliche rientra la produzione di un servizio di interesse generale.</p> <p>Si evidenzia, infine, che l'art. 24 della L.P. 27.12.2010 n. 27, come sostituito dall'art. 7, comma 3, della L.P. 29 dicembre 2016, n. 19, consente la partecipazione da parte degli enti locali in società che, ai sensi del D.P.R. 26 marzo 1977, n.235 (Norme di attuazione dello Statuto speciale della Regione Trentino Alto Adige in materia di energia) svolgono attività elettriche, anche con la realizzazione e la gestione degli impianti e delle reti eventualmente funzionali a queste attività. Alla luce di quanto sopra esposto si conferma il mantenimento della partecipazione in Dolomiti Energia Holding S.P.A.</p>
6	DOLOMITI ENERGIA S.p.A.	Diretta	Commercializzazione di energia elettrica	0,455	<p>Alla società Dolomiti Energia SPA il Comune di Cles ha ceduto il ramo d'azienda relativo alla commercializzazione di energia elettrica nel territorio comunale, assumendo una partecipazione diretta nella società che esplica un servizio di interesse generale. La Società eroga servizi pubblici locali; in particolare nel Comune di Cles eroga il servizio di distribuzione del gas naturale e dell'energia elettrica. La partecipazione a detta società è ritenuta strategica in quanto, oltre a rientrare fra quelle ammesse dalla legge, determina delle entrate significative per il bilancio comunale nonostante le quote societarie siano modeste, senza alcun onere per l'ente. Inoltre, ai sensi dell'art. 4, comma 2, del D.lg. 175/2016 tra le attività che possono assurgere a oggetto sociale delle società partecipate dalle amministrazioni pubbliche rientra la produzione di un servizio di interesse generale.</p> <p>Si evidenzia, infine, che l'art. 24 della L.P. 27.12.2010 n. 27, come sostituito dall'art. 7, comma 3, della L.P. 29 dicembre 2016, n. 19, consente la partecipazione da parte degli enti locali in società che, ai sensi del D.P.R. 26 marzo 1977, n.235 (Norme di attuazione dello Statuto speciale della Regione Trentino Alto Adige in materia di energia) svolgono attività elettriche, anche con la realizzazione e la gestione degli impianti e delle reti eventualmente funzionali a queste attività. Alla luce di quanto sopra esposto si conferma il mantenimento della partecipazione in Dolomiti Energia S.P.A.</p>

04. MANTENIMENTO SENZA INTERVENTI DI RAZIONALIZZAZIONE

Compilare un record per ciascuna partecipazione che si intende mantenere senza interventi di razionalizzazione

Progressivo	Denominazione società	Tipo di partecipaz.	Attività svolta	% Quota di partecipaz.	Motivazioni della scelta
A	B	C	D	E	F
7	S.E.T. S.p.A.	Diretta	Distribuzione di energia elettrica nel territorio della provincia autonoma di Trento; realizzazione, manutenzione e gestione di reti di distribuzione per il servizio stesso	3,12	Alla società S.E.T. SPA il Comune di Cles ha ceduto il ramo d'azienda relativo alla distribuzione dell'energia elettrica nel territorio comunale, assumendo una partecipazione diretta nella società. Ai sensi dell'art. 4, comma 2, del D.lg. 175/2016 tra le attività che possono assurgere a oggetto sociale delle società partecipate dalle amministrazioni pubbliche rientra la produzione di un servizio di interesse generale. Si evidenzia, infine, che l'art. 24 della L.P.27.12.2010 n. 27, come sostituito dall'art. 7, comma 3, della L.P. 29 dicembre 2016, n. 19, consente la partecipazione da parte degli enti locali in società che, ai sensi del D.P.R. 26 marzo 1977, n.235 (Norme di attuazione dello Statuto speciale della Regione Trentino Alto Adige in materia di energia) svolgono attività elettriche, anche con la realizzazione e la gestione degli impianti e delle reti eventualmente funzionali a queste attività. Infine, la partecipazione alla predetta società è ritenuta strategica in quanto, oltre a rientrare fra quelle ammesse dalla legge, determina delle entrate significative per il bilancio comunale nonostante le quote societarie siano modeste, senza alcun onere per l'ente. Alla luce di quanto sopra esposto si conferma il mantenimento della partecipazione in S.E.T. s.p.a..

Colonna A: Inserire uno dei progressivi indicati nelle schede di ricognizione (02.01; 02.02).

Colonna B: Inserire la ragione sociale come indicata nelle schede di ricognizione (02.01; 02.02).

Colonna C: Indicare il tipo di partecipazione distinguendo i casi in cui la società sia partecipata direttamente, indirettamente (tramite altra società/organismo), oppure in parte direttamente e in parte indirettamente.

Colonna D: Inserire l'attività svolta come indicata nelle schede di ricognizione (02.01; 02.02).

Colonna E: Inserire la quota complessiva di partecipazione dell'Amministrazione, sommando le quote dirette (02.01 colonna E) e indirette (02.02 colonna G).

Colonna F: Indicare, ai sensi dell'art. 24 co. 1, la/le motivazioni della scelta di mantenimento della partecipazione senza alcun intervento di razionalizzazione.

Allo scopo, specificare la sussistenza dei requisiti indicati dalla scheda 03.01 (stretta necessità della società alle finalità dell'ente e svolgimento da parte della medesima di una delle attività consentite dall'art. 4). In caso di attività inerenti ai servizi pubblici locali, esplicitare le ragioni della convenienza economica dell'erogazione del servizio mediante la società anziché in forme alternative (gestione diretta, azienda speciale, ecc.) e della sostenibilità della scelta in termini di costo-opportunità per l'ente. Con riferimento alle condizioni di cui alla scheda 03.02, dichiarare espressamente che non ricorrono le condizioni ivi indicate e darne motivazione. In relazione ai servizi pubblici a rete di rilevanza economica, dare dimostrazione della non necessità di operazioni di aggregazione con altre società operanti nello stesso settore e del fatto che la società svolge servizi non compresi tra quelli da affidare per il tramite dell'Ente di Governo d'Ambito.

05. AZIONI DI RAZIONALIZZAZIONE

05.01. Contenimento costi

Non sono previste operazioni di contenimento dei costi

Compilare una scheda per ciascuna società per la quale si prevedono interventi di contenimento dei costi

Progressivo società partecipata: (a) Quota di partecipazione detenuta: (b)

Denominazione società partecipata: (c)

Tipo partecipazione: (d)

Attività svolta: (e)

Descrivere gli interventi di contenimento programmati:

Indicare le motivazioni:

Indicare le modalità di attuazione:

Indicare i tempi stimati:

Indicare una stima dei risparmi attesi:

(a): Inserire uno dei progressivi già indicati nelle schede di ricognizione (02.01; 02.02).

(b): Inserire la quota complessiva di partecipazione dell'Amministrazione, sommando le quote dirette (02.01 colonna E) e indirette (02.02 colonna G).

(c): Inserire la ragione sociale come indicata nelle schede di ricognizione (02.01; 02.02).

(d): Indicare il tipo di partecipazione distinguendo i casi in cui la società sia partecipata direttamente, indirettamente (tramite altra società/organismo), ovvero in parte direttamente e in parte indirettamente.

(e): Inserire l'attività come indicata nelle schede di ricognizione (02.01; 02.02).

05. AZIONI DI RAZIONALIZZAZIONE

05.02. Cessione/Alienazione quote

Non sono previste operazioni di cessione/alienazione di quote

Compilare una scheda per ciascuna partecipazione che si intende cedere/alienare

Progressivo società partecipata: (a)

Quota di partecipazione detenuta: (b)

Denominazione società partecipata: (c)

Quota di partecipazione da cedere/alienare: (d)

Tipo partecipazione: (e)

Attività svolta: (f)

Selezionare le motivazioni della scelta:

(g)

In caso di scelta dell'opzione "altro", specificare:

Fornire ulteriori dettagli sulle motivazioni della scelta:

Indicare le modalità di attuazione della cessione/alienazione:

Indicare i tempi stimati per il perfezionamento della cessione/alienazione:

Indicare una stima dei risparmi attesi:

(a): Inserire uno dei progressivi già indicati nelle schede di ricognizione (02.01; 02.02).

(b): Inserire la quota complessiva di partecipazione dell'Amministrazione, sommando le quote dirette (02.01 colonna E) e indirette (02.02 colonna G).

(c): Inserire la ragione sociale come indicata nelle schede di ricognizione (02.01; 02.02).

(d): Inserire la quota di partecipazione che si intende cedere/alienare.

(e): Indicare il tipo di partecipazione distinguendo i casi in cui la società sia partecipata direttamente, indirettamente (tramite altra società/organismo), ovvero in parte direttamente e in parte indirettamente.

(f): Inserire l'attività svolta come indicata nelle schede di ricognizione (02.01; 02.02).

(g): Vedi scheda 06. "Appendice_motivazioni".

05. AZIONI DI RAZIONALIZZAZIONE

05.03. Liquidazione

Compilare una scheda per ciascuna partecipazione che si intende mettere in liquidazione

Progressivo società partecipata: (a) Quota di partecipazione detenuta: (b)

Denominazione società partecipata: (c)

Tipo partecipazione: (d)

Attività svolta: (e)

Selezionare le motivazioni della scelta:

(f)

In caso di scelta dell'opzione "altro", specificare:

Fornire ulteriori dettagli sulle motivazioni della scelta:

In considerazione della particolarità del mercato dell'energia elettrica, in più occasioni l'Assemblea del Consorzio STN aveva affrontato il tema della miglior gestione del servizio e dei possibili strumenti ed opportunità di sviluppo. Già dopo l'approvazione del bilancio 2011 erano stati fatti diversi incontri per approfondire la volontà dei singoli soci e si era giunti alla decisione di proporre lo scioglimento del Consorzio per affidare il servizio distribuzione e commercializzazione dell'energia elettrica a società maggiormente strutturate operanti in provincia.

Indicare le modalità di attuazione della liquidazione:

Il servizio di distribuzione e commercializzazione dell'energia elettrica si caratterizza per due aspetti peculiari: 1) deve essere erogato senza soluzione di continuità 2) Alcuni oneri inerenti la commercializzazione dell'energia elettrica sono oggetto di conguaglio anche dopo diverse annualità. Il liquidatore ha pertanto provveduto in un premo periodo alla gestione provvisoria dell'attività in attesa dei trasferimenti d'azienda su decisione dei singoli comuni consorziati, per poi procedere con le normali operazioni di liquidazione (pagamento dei debiti e riscossione dei crediti), che sono ancora in atto.

Indicare i tempi stimati per la conclusione della procedura:

L'obiettivo è di concludere l'intera liquidazione entro l'esercizio 2017 per poi procedere ad estinguere la società

Indicare una stima dei risparmi attesi:

Per tale società non sono previsti dei costi a bilancio e pertanto, in questa fase, non si possono ipotizzare dei risparmi. Dal punto di vista economico i benefici vengono rilevati sul fronte dei ricavi conseguiti dai dividendi percepiti dalle società partecipate (D.E. SPA e S.E.T. SPA) alle quali dal 1° gennaio 2014 sono stati conferiti i rami d'azienda per le attività che prima erano affidate al Consorzio S.T.N.

(a): Inserire uno dei progressivi già indicati nelle schede di ricognizione (02.01; 02.02).

(b): Inserire la quota complessiva di partecipazione dell'Amministrazione, sommando le quote dirette (02.01 colonna E) e indirette (02.02 colonna G).

(c): Inserire la ragione sociale come indicata nelle schede di ricognizione (02.01; 02.02).

(d): Indicare il tipo di partecipazione distinguendo i casi in cui la società sia partecipata direttamente, indirettamente (tramite altra società/organismo), ovvero in parte direttamente e in parte indirettamente.

(e): Inserire l'attività come indicata nelle schede di ricognizione (02.01; 02.02).

(f): Vedi scheda 06. "Appendice_motivazioni".

05. AZIONI DI RAZIONALIZZAZIONE

05.04. Fusione/Incorporazione

Non sono previste operazioni di fusione

Compilare una scheda per ciascuna partecipazione che si intende fondere/incorporare

Progressivo società partecipata: (a)

Quota di partecipazione detenuta: (b)

Denominazione società partecipata: (c)

Tipo partecipazione: (d)

Attività svolta: (e)

Selezionare le motivazioni della scelta:

(f)

In caso di scelta dell'opzione "altro", specificare:

Fornire ulteriori dettagli sulle motivazioni della scelta:

Indicare le modalità di attuazione dell'operazione straordinaria:

Indicare i tempi stimati per il perfezionamento dell'operazione:

Indicare una stima dei risparmi attesi:

(a): Inserire uno dei progressivi già indicati nelle schede di ricognizione (02.01; 02.02).

(b): Inserire la quota complessiva di partecipazione dell'Amministrazione, sommando le quote dirette (02.01 colonna E) e indirette (02.02 colonna G).

(c): Inserire la ragione sociale come indicata nelle schede di ricognizione (02.01; 02.02).

(d): Indicare il tipo di partecipazione distinguendo i casi in cui la società sia partecipata direttamente, indirettamente (tramite altra società/organismo), ovvero in parte direttamente e in parte indirettamente.

(e): Inserire l'attività come indicata nelle schede di ricognizione (02.01; 02.02).

(f): Vedi scheda 06. "Appendice_motivazioni".

05. AZIONI DI RAZIONALIZZAZIONE

05.05. Riepilogo

Non è prevista alcuna nuova azione di razionalizzazione, salvo utimare la liquidazione del Consorzio per i Servizi Territoriali del Noce (Consorzio S.T.N.)

Azione di razionalizzazione	Progressivo	Denominazione società	% Quota di partecipazione	Tempi di realizzazione degli interventi	Risparmi attesi (importo)
Contenimento dei costi					
Cessione/Alienazione quote					
Liquidazione	Dir_1	CONSORZIO PER I SERVIZI TERRITORIALI DEL NOCE CLES (S.T.N.) AZIENDA SPECIALE IN LIQUIDAZIONE	56,28	31.12.2017	NO
Fusione/Incorporazione					

06. ELENCO MOTIVAZIONI SCHEDE 05.02, 05.03 E 05.04

Scheda 05.02: Cessione/Alienazione quote

Nella "cella" relativa alla selezione delle motivazioni della scelta, dal menù a tendina è possibile scegliere tra le seguenti opzioni:

- Internalizzazione delle attività svolte dalla società
- Scelta di gestione del servizio in forma alternativa
- Intervenuta modifica nella gestione/amministrazione della società, non condivisa dall'Ente
- Società inattiva o non più operativa
- Società non indispensabile per il perseguimento delle finalità dell'Ente
- Società composta da soli amministratori o con numero dipendenti inferiore al numero amministratori
- Società con fatturato medio inferiore a 500 mila euro nel triennio precedente
- Perdite reiterate
- Carenza persistente di liquidità
- Società con oggetto analogo o simile ad altri organismi partecipati dall'Ente
- Altro (specificare)

Scheda 05.03: Liquidazione

Nella "cella" relativa alla selezione delle motivazioni della scelta, dal menù a tendina è possibile scegliere tra le seguenti opzioni:

- Internalizzazione delle attività svolte dalla società
- Scelta di gestione del servizio in forma alternativa
- Intervenuta modifica nella gestione/amministrazione della società, non condivisa dall'Ente
- Società inattiva o non più operativa
- Società non indispensabile per il perseguimento delle finalità dell'Ente
- Società composta da soli amministratori o con numero dipendenti inferiore al numero amministratori
- Società con fatturato medio inferiore a 500 mila euro euro nel triennio precedente
- Perdite reiterate
- Carenza persistente di liquidità
- Società con oggetto analogo o simile ad altri organismi partecipati dall'Ente
- Altro (specificare)

Scheda 05.04: Fusione/Incorporazione

Nella "cella" relativa alla selezione delle motivazioni della scelta, dal menù a tendina è possibile scegliere tra le seguenti opzioni:

- Svolgimento di attività complementari o analoghe a quelle coinvolte nel progetto di fusione/incorporazione
- Aggregazione di società di servizi pubblici locali a rilevanza economica
- Riduzione/contenimento dei costi di funzionamento (compresi quelli degli amministratori e organi di revisione interna) o dei costi di produzione di beni e servizi
- Compensazione di eventuali squilibri finanziari e/o economici preesistenti alla fusione/incorporazione
- Realizzazione di economie di scala e di altre sinergie per l'integrazione di fasi consecutive della produzione di beni e servizi e/o migliore utilizzo degli impianti, delle attrezzature e del know how in uso
- Altro (specificare)